朝鮮日報
夕刊 六日(月)
本紙朝夕刊十二面

第五戰區敵大本據 安陸縣城完全占領

湖北省方面의 敵遊擊戰術을 遂封鎖

要衝安陸占領의 意義極重大

【漢口五日發同盟】我陸軍航空部隊의 確認한바 依하면 五日午前十一時까지에 安陸縣城은 이미 完全히 我軍에게 占領되엿다

【漢口五日發同盟】岳口鎭占領에 繼續하야 要衝安陸도 我手中에 歸하고 漢水東岸地區는 我完全制壓下에 들게된바 安陸占領에 依하야 我湖北占領地域에 接近蠢動中이던 敵第五戰區의 前進部隊의 本據는 玆에 完全히 覆滅되고 同方面에 對한 敵遊擊戰術은 封鎖되엿슬뿐아니라 隨縣 棗陽 襄陽方面의 第五戰區敵主力部隊는 가장 有力한 軍事資材輸送路이던 荊門 宜昌에 이르는 公路及 漢水를 安陸에서 兩斷되게되어 그러찬하도 窮乏狀態에 잇던 同軍은 다시 大打擊을 맛게되엿다 또 漢水의 完全制壓에 依하야 武漢은 經濟的으로 새로히 廣汎한 培養地를 어든 武漢의 復興躍進에 一大拍車를 加한셈으로 岳口鎭 舊口鎭 安陸 三要衝의 占領은 軍事上 經濟上 極히 重大한 意義 가진것이다

陸安은 漢水流域에서 生産되는 米穀 棉花 木炭 麻의 集散地로 名鎭畔이라고도 하며 昔日부터 湖北中央의 軍事的 經濟的要衝이다

【應城五日發同盟】近藤部隊는 五日午前安陸北方二十五키로의 張灣店에 進出하야 安陸附近으로부터 退却하는 敵大部隊의 退路를遮斷하고 安陸으로부터 急進中인 友軍部隊와協力하야 西北一帶에 包圍殲滅戰을 展開하고잇다

安陸城壁에 日章旗

占領部隊繼續新行動開始

【漢口五日發同盟】五日午前十一時三十分間에 亘하야 我秋山航空部隊의 (機는 朝來의 降雨를 무릅쓰고 安陸上空에 飛翔 百米乃至五十米의 低空飛行을 敢行하야 偵察한바 이에依하면 我軍은 이미 安陸城을 完全히 占領하야 城壁上에는 數個의 大日章旗가 飜飜히 雨中에 휘날리고 漢水를 渡하야 北岸을 砲擊하고잇다 또 安陸東方 約二十키로의 應城安陸公路에 잇는 周家集附近에는 泥濘을 무릅쓰고 友軍의 大部隊가 安陸에 向하야 進擊中이며 機影을 認하자 狼火를 올려 地上部隊의 軒昻한 氣勢를 보이바 右部隊는 安陸東北側의 敵最後防禦線인 其橋鎭一帶의 頑敵을 去四日 終日의 攻擊으로 殲滅한 部 大須賀各部隊가 安陸에 進擊하고잇는것이든하다 그러고安陸對岸에는 僅少한 敵影이 잇스며 我安陸占領部隊는 對岸敵陣地에 猛射를 加하고 敗敵의 據點對岸部落은 黑煙을 올리며 燃燒中이다

【漢口五日發同盟】漢水東岸에 잇는 敵의 最大據點인 安陸城은 新行動開始以來 겨우旬日로 我精銳部隊에게 占領된바 그동안 江北地方은 連日의 豪雨로 漢水本支流는 一齊히 氾濫하야 一面 泥濘의 바다로 化한 結果 我進擊을 阻害함이 甚하엿스나 이 惡條件下에 進擊各部隊 거의 不眠不休果敢한 突破戰에 加하야 夜襲戰 夜間進擊을 敢行하고 到處에서 敵을 殲滅한 다음 드디어 安陸占領에 成功한것으로 我將兵의 勞苦는 眞實로 言語로 形容키어려운것이엇다 그리고 또 어데까지 江北戰區의 敵을 殲滅하려는 我部隊는 安陸占領後 다시 새로운 企圖에 向하야 活動을開始하엿다

印度國民會議派 政治鬪爭險惡化

【孟買四日發同盟】간디翁의 斷食開始以來 라디코-트王國政治改革에關한 國民會議派의 政治鬪爭은 險惡化의 形勢를 보이여 그趨勢는 注目되고잇는바 그後 印度總督에 對하야 라디코-트事件至急干涉解決을 要望하는 言明을 通電이 孟買中央聯盟各州政府를 爲始 商工會議所 其他各地團體로부터 殺到되여 總督의 態度如何로는 反英運動으로 轉換하지 나안을까고 危懼되고잇다 간디翁은 現在로는 英國非難의 聲을 올리고잇지안흐나 國民會議派領袖의 言動은 相當히 强硬하야 五日會議派의 長老네 노르氏는 英國政府의 反省을 要望한 다음가트 談話를 發表하얏다

라디코-트事件은 간디翁個人問題가 아니요 印度의 重大問題이다 라디코-트王이 舊盟約을 無視하고 蹂制한後 印度政府가 이를 支持하고잇는것은 看過할수업는 全印度의 關心事이다 이대서는 我等은 英國政府에 對하야 全然再檢討하지안흘수업다 王及 印度政府는 速히 이 事態를 깨달어야할것이다

皇后陛下御誕辰

文武百官參賀記帳

【東京電話同盟】內親王殿下御誕生으로 大內山에 瑞氣가 充滿한 六日 皇后陛下께옵서는 御慶事로운 第三十六回의 御誕辰을 마지하옵서다 皇后陛下께옵서는 御經過極히 御順調하옵시며 御機嫌이 麗하옵시다고 承聞되다 이날 天皇陛下께옵서는 午前十時 表御座所에서 內府、松平宮相、百武侍從長、宇佐美武官長 等의 賀詞를 받으옵시고 賜饌御內宴等은 時局에 鑑하사 御中止하옵시바 平沼首相以下文武百官은 午前九時부터 前後하야 參內 東御車寄에서 參賀의 記帳을 하엿다

地久節의 御祝宴御中止

【東京電話同盟】皇后陛下께옵서 [illegible] 地久節을 마지하옵시게되엿다 同日 天皇陛下께옵서는 午前十時 湯淺內府 松平宮相 百武侍從長 宇佐美武官長等의 賀詞를 바드옵시고 大內에서는 時局을 軫念하옵시와 御祝宴 酒饌等은 略하옵시고 平沼首相以下文武百官은 參賀하기로되엿다

議會論戰遂本格化

國際政局과列國軍備에關聯

明年度追加豫算에論議集中

【東京電話同盟】議會는 이미會期三分之二以上을 經過하야 겨우 二旬을 남기고 잇스므로 戰時下 今議會의 特色이될 가장重要議案인 四十六億圓의 支那事變臨時軍事費 八億六千萬圓의 陸海軍追加豫算을 包含한 十四年度 追加豫算審議는 全部今後에 남겨지고 또 增稅法案을 비롯하야 各種重要法案의 大部分은 未決狀態에 빠저잇는中 特히 衆議院에서는 米穀配給統制法案의 成否가 疑問되는 點도 잇서 再開以來 總親和를 目標한 政府와 政黨各派와의 協力으로도 물거플 無風議會소리를 들은 今議會도 今後相當히 波瀾을 豫想하는 問題의 臨時軍事費豫算이 미지난二日 衆議院에 提出되어 六日提案이 될터로 陸海軍追加豫算案과 함께 그 本格的審議가 開始될터인바 支那事變處理根本方針에 關하야는 여러가지 用度로부터 論議되여 政府의方針에 對하야는 議會의 支持가 잇는 以上 臨時軍事費 成立은 當然할것이요 問題는 도리혀 複雜한 國際政局의 動向及 列國의 軍備狀態에 關聯하야 十四年度追加豫算에 論議의 重點이 移行할것이다

一方四日까지 今議會에 通過成立된 議案은 十三年度追加豫算四件外에 法律案은 兵役法中改正法案外二件에 不過하나 三十六億九千萬圓의 明年度 一般豫算案은 七日貴族院本會議에서 可決成立을 告할터이나 四十餘件의 政府提出法案은 衆議院에서 停滯되어 今後政府로부터 提案케될것은 帝國鑛業會社法案 大日本航空會社法案 映畫事業法案 其他十件餘에 及하고 陸海軍을除한 十四年度 各省追加豫算等으로 閉會臨時하야 審議輻湊 特히 貴族院으로 議案殺到가 豫想되고잇다 그리하야 가장 難航을 豫想하는 米穀配給統制法案은 貴族院方面의 難色으로 벌서그 成否는 念慮된다고 又增稅案에 對한 部分的修正은 難免인 模樣으로 다시 衆議院에 決議案을 提出한 北洋漁業權問題에 對하야는 三月十五日 漁區競賣期日을 압두고 貴族院各派도 事態를 重大視하고 今後의 進展如何에 依하야는 貴族院各派도 獨自的立場에서 무슨 意思表示가 잇슬것으로 議會今後의 進展은 자못 注目된다 또 林漁業增産에關한決議案에도 나라가라 本案은 戰時下 食糧政策確立에 關한 根本問題로서 論議되여 特別한 興味를 끌을것이다

明年度追加豫算決定

【東京電話同盟】陸海軍新國防計劃費를 包含한 昭和十四年度 追加豫算案에 關하여는 臨時軍事費追加豫算案과 同時에 大藏省主計局에서 計數를 整理하고잇든바 五日深夜決定한 概算에 基하야 五日 閣議에 附議決定하야 即日 衆議院에 提出되고 臨時軍事費豫算과 同時에 審議될豫定이다 그리고 其他豫算總額은 九億一千五十四萬三千圓인바 그中에는 臨時軍事費豫算에 繰入할 豫定額 一億八千萬圓이 包含되어잇다 豫算內譯은 左와갓다 (單位千圓)

一、昭和十四年度一般會計追加豫算 追加案第一號

◀昭和十四年度一般會計追加豫算

歲入	經常部	四、八五四
	臨時部	九○五、六八九
內譯	公債金	七二八、○四四
	其他	一七七、六四四
	合計	九一○、五四三
歲出	經常部	九二、八四五
	臨時部	八一七、六九八
	合計	九一○、五四三

◀各省別歲出內譯

大藏省	經常部	五五、六四○
	臨時部	一八七、四○三
	計	二四三、○四三
陸軍省	經常部	三一、六九四
	臨時部	四六二、九九六
	計	四九四、六九○
海軍省	經常部	五、五一○
	臨時部	一六七、二九九
	計	一七二、八○九
經常部合計		九二、八四五
臨時部合計		八一七、六九八
合計		九一○、五四三

◀昭和十四年各特別會計追加豫算 歲出內譯

專賣局	九一三
國債整理基金	五四、三七九
國債金	四、六五三、一一五
國有財産整理資金	三七二
關東局	八七九
陸軍造兵廠	一、二七八、○二九
千住製絨所	六、八○五
海軍工廠資金	九七、二四三
海軍火藥廠	三○、九八四
海軍燃料廠	一一、七三一
通信事業	一二、五三四
朝鮮總督府	八、八七三
臺灣總督府	一、五五一
樺太廳	一、二六七

山西遊擊戰根據地 靜樂을完全攻略

太原西北敵軍總潰滅도在邇

【太原五日發同盟】靜樂北方南屯을 突破한中村部隊는 四日午後四時에는 어느듯靜樂北方 十六粁의敵據點永安鎭을奪取 (合宮里사이도어서 到處에서 敵을粉碎 多大한戰果를 거두면서 白雪을 차며一路南進 五日午後二時徹承殘軍이 籠居하는 靜樂으로突入同二時二十分完全이 이를占領하엿다 行動開始以來 不過五日만에 山西西北地區一帶에對한 敵軍需品의 重大補給路인同時에 遊擊戰根據地인 靜樂은 헌엇시도潰滅되엿다 一方川崎部隊는 四日午後六時靜樂東方 二十四粁되는 康家會를 占領하엿다 또谷口部隊는 四日敵七十一師四百二十八

【太原五日發同盟】白雪에가리워진雲中山脈의峻險을突破 靜樂을目標로 進擊을繼續한 我中村部隊는 三日午前十一時靜樂北方二十六粁寧化堡에籠居한約五百의敵을粉碎 이를西方及南方으로潰走케한바 同日午後四時에는 南屯을 占領하고 靜樂을 去하기三十三粁되는 地點에 進出하엿다 一方西進을 斷行하고잇는川崎部隊는 同日古交鎭 及久世 堀兩部隊는 汾河北岸地區 河口鎭을中心으로 復滅四散케하였다 一帶에籠居한敵을 復滅四散케하였다 宗家庄을 占領 또佐佐木部隊는 同日同等敵의 抵抗을 밧지안코 午後一時半 靜樂東南二十五粁의北 牛尾庄을 陷落 騎兵部隊는 午後六時頃 河口鎭에서 約六百의敵을 擊破 小店鎭에 進出하엿다 久世部隊는 同日河口鎭에서 約六百의 敵을 擊破 部隊도午前九時半汾河畔의 敵據點古交鎭(靜樂南方六十粁)을 突破한後 繼續北進中이다 이가타 太原西北方山地의 敵軍은 至今에 我軍에 依하야 完全히 包圍되어 殲滅될運命에잇다

抵抗을排除하면서進擊 三日에 潛江을占領한다음繼續하야 水上部隊에協力 戰果를擴大中이다 또 海軍航空隊는 (沔)州 津水 鳳城附近의 偵察攻擊에當하고所在의敵에大打擊을주엇다

◀中支方面 揚子江遡江部隊는幾多의困難을 排除하고繼續하야

◀南支方面 海軍航空部隊는 一昨三日廣東省興化 翁源方面에 進擊한바 部隊에서 敵部隊와 部隊에對하야 果敢한 就襲擊을 加하야 同敵을潰走시키고 樂某一個所를 大破한外 多大한 戰果를 거두고 全機無事히歸還하엿다

全面의 全水域에 亘하야水路警備 洞掃作業及 江岸의殘敵掃討에 努力하고잇다 同○○部隊는 三日漢水江岸仙桃鎭에서 有力한 敵을 擊破 敵汽艇三隻을 破壞한外 그등에 大損害를주엇다

對日軍需金屬積荷

米當局一切로禁止

加州港灣長談 當局處置不當

【아스트리아「오레곤州」四日發同盟】支那人勞働者는 太平洋岸에依하야 支那人側도 諒解하고 昇利丸의 積荷監視船을 解除한 다음 勞働者들은 겨우積荷作業을開始한바 港灣當局이 如斯한 處置를 取한것은 일즉이 업는일로 各方面에 非常한 衝動을주고 잇다 그리고 昇利丸의 監視를解除한 時 아스트리아港으로부터 百哩의距里에잇는 코롬비아河上의포트스타이드에赴하야 때마침同港의 埠頭에到着한 希臘汽船안스타라트스號의 日本向屑鐵七千噸積荷 妨害의 監視를 開始하엿다

日軍需金屬의 積荷를 一切禁止 하는旨의 決議를發表하엿다 이 婦女子는即

【桑港四日發同盟】아스트리아港 當局의 對日屑鐵積出禁止問題는 太平洋岸의 關係業者間에 大波紋을 惹起하야 事態는憂慮되는 바 右에關하야 칼포니아州港灣 委員長 사리뻔博士는 四日夜아스트리아港當局이取한 處置를不當하다 다음과가티 말하엿다

軍需資材輸出禁止와 가튼것은 單純한 一港灣의 問題가 아니오 國際的性質을 띤것이다 아스트리아港當局이 取한 處置는聯邦政府의 權限을 侵犯한것이라고 생각된다 그리고 港灣雇傭者組合에서도 아스트리아港當局

時事解說

事變과回敎徒

[illegible]

日蘇漁業問題 繼續交涉進行中

【東京電話同盟】有田外相은 四日衆議院國境取締法案委員會에서 石坂繁氏(第一)의 日蘇漁業交涉問題及防共協定强化問題에關한質問에 對하야 如左히答辯하엿다

◀日蘇漁業交涉

今年一月以來 交涉이停頓되엿다가 一月下旬부터 交涉을再開하엿다 二十二日과 二十八日에 東鄕大使와리트비노프外務人民委員間에 두번交涉을하엿다 交涉內容에關하여는 方今公表할수업다 이兩國交涉에 關하여는 東鄕大使로부터 日本의主張을 充分히 說明하엿다 그리고 滿足한結果는勿論 엇지못하엿스나 將來交涉을더 繼續하야 日本의 目的을 貫徹하도록 努力할 생각이다

◀防共協定强化

防共協定의 擴大强化에 對하여는 複說中에도 말한바와가티其中一部는 或은匈牙利 或은滿洲國 加盟에依하야 强化되엿다 이協定內容을 어떠케 變更할가하는 點에對하여는 여가지方法이 엿스며 議會에서도 意思表示가 잇섯고도議會外의言論或은 新聞雜誌論等에도 各種意見이 보인다 政府는 此等意見도 勿論參考하야 目下硏究中으로 아직은 如何한 實的强化를꾀할가하는決定的意見을발할 時期가아니다

當局의 斷乎한 處置는 生鮮一體가可能.

어린偏見者流에게 내려야 內

綏芬河觀月臺서 滿蘇兩軍交戰

頻數한蘇兵의不法越境

【新京五日發同盟】最近東西滿蘇國境方面에서 蘇聯國境部隊의不法越境行爲가 頻發되고 잇는바 五日午前八時頃 又復東部滿蘇國境綏芬河北方 觀月臺에서 蘇聯兵의 不法射擊에依한 滿蘇兩軍의 衝突事件이 惹起하엿다 即五日午前八時頃 滿洲國國境警察隊二十名은 綏芬河北方觀月臺附近을 巡邏中 突然附近滿洲國領內에 越境하여잇든 蘇聯國境監視隊四十名의 不法射擊을 바덧스므로 不得已 이에應戰激戰一時間餘에 이들國境線外로 擊退하엿다 이戰鬪에서 滿洲國警察隊員五名은 負傷한바 蘇聯側도多數의 死傷者를 낸것으로 觀測되며 國境警察隊員이 認定한 死傷者數도 十五名을 不下하엿다 我方에反擊된 蘇聯軍은 午前十時에이르러 騎馬兵十數名及 百數十名의 增援隊를 어더 逆襲하려는 形勢를보이엇스나 滿洲國側의 警備가 嚴重한때문에 午正 蘇聯領內로 退却하엿다

同地附近에잇든 我監視兵에 對하야 射擊을 加하엿스므로 我方은 不得已 어에 應戰擊退하엿다 我方에 損害는 업다

滿洲國外務當局 蘇聯에嚴重抗議

【新京五日發同盟】滿蘇國境綏芬河北方에서의 滿蘇衝突事件에關하야 滿洲國外務局은 五日在哈爾濱下村外交特派員으로하여금在哈爾濱蘇聯總領事에 嚴重抗議케하야 蘇聯側에 嚴重抗議를 提出하는同時에 滿洲國境에서 如斯한不法射擊 越境行爲의 卽時停止를要求하엿다

【哈爾濱五日發同盟】四日午前十時에 東部國境綏芬河北方約二粁地點에서 蘇聯騎兵三名이不法越境

人事·集會

◀ [illegible]三氏(京城[illegible])七日午前八時[illegible]十五分「히카리」로 京城 [illegible]赴任

◀柏木宏二氏 (新任總督府事務官) 七日 午後八時五十五分 京城驛着赴任

◀林勝壽氏(總督府[illegible]課長)東京出張中六日午後一時三十五分京城驛着歸任

◀[illegible]氏 (總督府[illegible]事務官) 七日午後四時二十五分京城驛着[illegible]

◀金世鎬氏今月五日城北町自宅에서 [illegible]

八面鋒

戰時下라 總動員法이 發動되어 人的, 物的 總動員을 要求하는 때라.

◇

多少의自由、利益이 制限될것은 覺悟한나머지。

◇

棉作 風織獎勵도 國策이니以上 贊成又贊成은 八面鋒子도 累累說明。

◇

그러나 奬勵의手段과 方法에 依하야서는 現下緊切한農村振興에 支障이 업시 할수잇지아니할가。

◇

各道會가 어떠問題를 들어말할도 그때문인것이分明。

◇

그런데 某紙는 그런말하는것조차「不逞한思想」이라하고 이런 報道를 하는것은「惡質의煽動」이라하니 暴論도이만하면 至極。

◇

그들은 道會나 新聞이나 地方官吏의 無理한 處事까지도 贊成하여야만 拍手喝采할 貌樣이로군。

◇

『當局의 斷乎한 處置』는

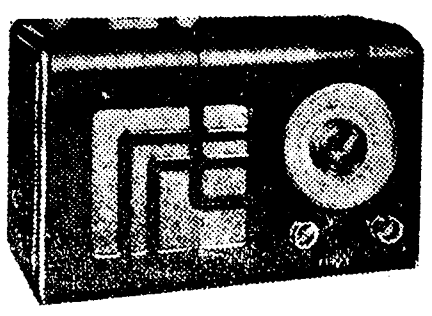

取付ノ際	2 回	3 回	4 回	5 回
¥12.00	¥8.00	¥7.00	¥6.00	¥5.00

受信機修理部擴張
新設과御買後에는此機會를利用하야주십시요 (一ケ年絶對保證)
修理部도擴張하엿고特別廉價로完全無比하게修理하오니多數利用하야주십시요
松下無線株式會社專賣代理店
京城鍾路二丁目五○番地 パコダ公園前
ラヂオ 電機具 卸商 三和電機商會
電話光③一六九五番 振替京城二六七六番
營業所 滿洲國圖們、牡丹江
支店 咸北 南陽 滿洲 佳木斯

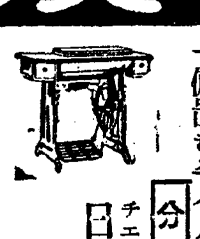

流行歌 希望의썰매 金海松
一四○八八
流行歌 연분홍薔薇 南一燕
一四○八九
Columbia 三月新譜
콜럼비아레코-드
發賣元 日本蓄音器商會

▲特別한化粧力

이水白粉獨特한 優秀한美容成分과微妙한肌色의作用으로번지지 저에요로과기름끼는 얼굴에도異常하게도 분바랑이 히것지릴물 속한化粧에흐르는 大評判!

肌色美顏水

にきびとり美顏水

니 기 비 도 리

니키비 여드름

부 늠 에
는 반 드
시 이 藥

여드름·부름에 非常히 잘드르므로 大評判의 藥입니다

여드름·부름나는분에게꼭 勸하고시픈 藥!

美容 藥으로서도

入浴後와洗面後等에 쓰시면 實로爽快하고 여드름부름을 막아서얼골이 썩이뻐집니다

蚤蚊南京虫等의毒

虫으로가려운때

蚤、蚊、南京虫、진드기其他毒虫으로 가려운때에 쓰실지라도非常히 조흠으로 一般家庭에한瓶準備해두시면 대단히 必要합니다

定價 一瓶四十錢 六十錢 一圓二十錢

004678

不法契約은當然破棄 被害女子可及救出

誘拐魔、河允明夫妻의罪狀擴大 東大門署에서積極活動

히세의 유괴마 하윤명(河允明)부처는 그후계속해서 동대문서에서 취조중인데 취조에따라 여태까지 감추고잇던 가지가지의 악착한 범행수단파함께 피해자의수효도 점점 더늘어가고잇서 흡사히「[illegible]」인감을주고잇다 범인은 처음에는 범행의 물적증거를 감추기위해서 유괴해다팔어먹은 어린처녀들의수효에대해서는 대체로 자백하나 성명만은 되도록감추고 흑은 기억에남지안헛다고 하고 흑은 되는대로 불러버리어 이때문에 취조경관을 괴롭게하엿스나 유일아침에이르러 범인은 모든것을 단념하엿음인지 하나씩 둘식 성명을 불기시작한것이 총수 유십오명중 사십여명에달하고잇다 그중 현재 경성시내 각유곽등지에팔린대로 남어잇는 피해자의 성명이 판명된것만도 이십여명에달한다 그래서 동서에서는 위선이들만이래도 구해주어야되게다고 유일그중에서 열두명을동서로불러서 팔리게된전후사정을듯는한편 고향파 부모네의성명을 물어가지고 그들의원대로 그리운고향으로 돌려보내기로 주선할방침을가지고잇다

市內에만卅餘名 呼出해事情聽取

유일 이반가운소식을 접하고 동대문서의 호출을받은 피해자의성명은 다음과갓다

▲西四軒町一六〇 金壽漢方 朴四順(一八) ▲笠木町六一 諸珍順方 諸福伊(一七) ▲笠木町五六 林敬淑方 金千蘭(一八) ▲西四軒町一七五 申姓女方 黃命蘭(一七) ▲大和町二丁目八四 四平繁方 千壽順(一〇) ▲西四軒町一六〇 牟月桂方 金判禮(一九) ▲橫南町三九 申興淑方 李在順(一七) ▲龍頭町五三 諸翠載方 徐元伊(一二) ▲竹添町三丁目 金元得(一三) ▲西四軒町一七 李周熙方 金永順(一九) ▲內資町二三八 李南權方 具順伊(一〇) ▲笠木町五八 朴聖三方 李福貴(一七)

保護中의十二名 父母가오기를苦待

하윤명부처의 손에 끄혀본정 오정목마굴에 갈팝당하고 잇던 중국사람생으로경찰의손에 팔려되어 방금동서에서 친권자가나타날때까지 보호중에잇는 열다섯명의소녀중 세명은미틀만한곳이 잇서그리로 보내다아직도 부모가 나타나지안허그대로고향부모님네가 차저가기만 목을느려기다리고잇는소녀는 열두명인데 그이름은 다음과갓다

▲光州郡松汀面松汀里 梁根永(一九) ▲同面小城里 金자근아기(一九) ▲井邑郡泰仁面拍山里 金順伊(一九) ▲沃溝郡雨田面鷹行里 朴錦禮(一四) ▲全州府高砂町八六 金愛順(一四) ▲大邱府南山町一三三 吳扶蔓(一四) ▲全北沃溝郡大野面山月里 朴菊花(一八) ▲光州郡松汀面松汀里 李順男(一八) ▲全州府相生町 張貞里(一九) ▲大邱府新[illegible]洞 金甲成(一六) ▲同 吳然任(一七) ▲同 吳자근아기(一七)

極力救해주겟다 河田東大門署司法主任談

河田司法主任談 팔어먹은곳과 피해자의성명이 판명되는대로 그것이불법계약에의한 취행인것이 확실해지는대로 피해자본인의의사만잇다면 계약은 당연히파약될터이니 고향가고십다면 구해내도록주선 할터이다운운

人事紹介業者를 今後로嚴重監視

동대문경찰서에서 검거된 히세의 유괴마하윤명(河允明)부처사건에비추어 시내본정서에서는 관내에 유곽이잇는관계상 창기 작부를 금후엄격히취체하는한편 관내 이십사명의 인사소개업자의 장부를한달에한번씩 감사하던것을 감사회수를늘려서 금후에는 수시로엄검하야 유괴마와 인사소개업자의 혹막이잇나업나를 철저히박지하기로되엿다

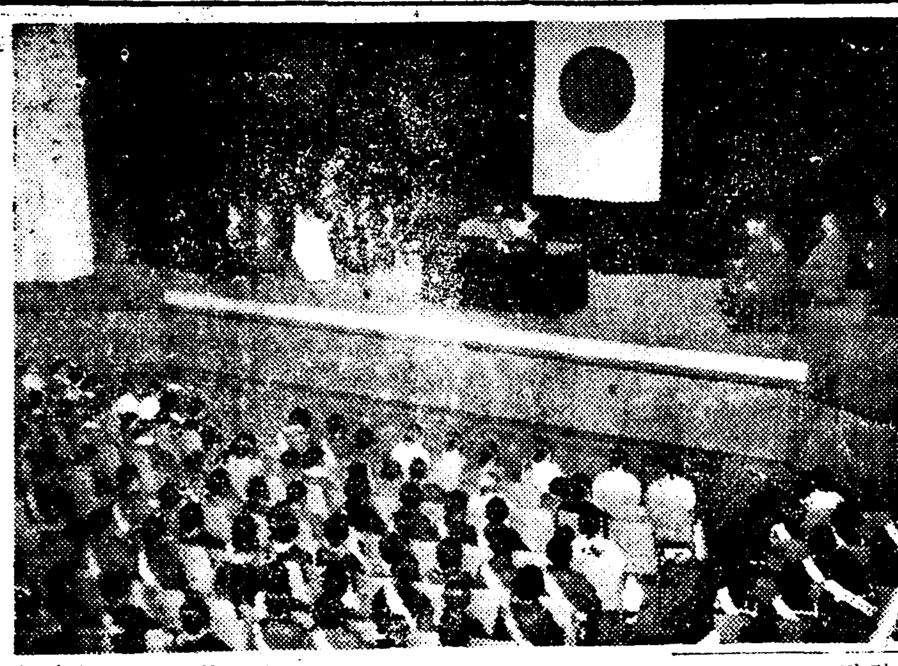

太平通에서 女子를轢傷

오일밤아홉시오십분경 장곡천정(長谷川町) 경성래씨운전수 주(朱[illegible])(二[illegible])이가 경제구천이십오호 자동차를몰라가지고 광화문통으로향하야 가던도중에 부청앞에서 체신국해사과(海事課)사무 윤정자(尹正子)(二〇)라는여자를 뒤로부터 치여서 중상시켯다 곳피해자는 의전병원에서 응급수당이나 생명이 위독하며 원인은 저편에서 자동차가 오는데 전차가「헤드라이트」를 끄고 지나는사이에 거러가는 피해자의 소재를몰라서 그러케된것이라한다

桃花町小火

유일오후여덟시오십분경 부내 도화정(桃花町)산[illegible]번지 경성형무소(京城刑務所)[illegible]工場)뒤창고에 불이당겨라고잇는것을 동리사람들이 발견하고 즉시꺼서 판장을약간태우고 큰불에는 이르지안헛는데 원인은동리아이들이 구려정월보롬날이라고 쥐불을노코 작난하던것이 옮아부른것이라고한다

地久節을卜하야 御下賜金吩咐書拜戴

今日、愛國、國防婦人會에서

금일은 지구절(地久節)의조흔날로서 또한지난사일부터 시작된 부인보국정신강조주간(婦人報國精神强調週間)의 한가운데날에해당하므로 애국부인회 조선지부에서는 이날을 지구절봉축의로정하고 오후한시부터 부내애국부인, 국방부인양회원 약삼천명이 부민관대강당에 참렬한가운데 감자(甘蔗)경기도지사 고경성부윤(高[illegible])도 내빈으로열석하고 지난번이 일삼임금기원절에 어하사금분부서배대식(御下賜金吩咐書奉戴式)을 엄숙히거행하엿다 이어동부시부터 강본제이십사단 보도부장(岡本報道部長)을강사로 총후강화 부인보국정신강조대강연회를열고 시국하부인의 임무가소중한바를 강조격려한바 잇섯스며 출정군인, 순직경찰관유가족을초대하야 위안회를 열엇다 부내각여학교 여자사범학교 부속소학교에서는 이날을!!어머니의날!!로정하고 각각아침 열시경부터 지구절봉축식을 거행한다음조선신궁에참배하야 국모폐하의어산녕 어안태를 충심으로삼가기원하엿다 (사진은 배대식광경)

京城女子師範 講習科合格者

村上悅子 成貫順 藤井文子 山下喜代美 李敬順 坂倉萌子 上原信子 黑澤州子 [illegible]順 金[illegible] 弼 尾形靜子 畑崎京子 朴順玉 李英允 朴南秀 吳玉漢 田明敬 李順愛 田淵壽美子 佐佐木郁惠 我妻ミサホ 吉田公子 藤谷泉 三浦淑子 藤井貞子 林觀善 金善熹 吳龍玉 朴順[illegible] 金[illegible]貫 金[illegible]貫 申寬玉 金[illegible]貫 [illegible]烈 金貫順 李東玉 李鳳[illegible] 李淑正 金淑[illegible] 近藤文子 有江[illegible]子 今村節子 木田ハマ子 [illegible]富子 卯田ツユ子 [illegible]下綾子 尹必女 [illegible]貞淑 朴[illegible]貫 玄景愛 俞彩姬 李實[illegible] 李[illegible] 金貞[illegible] 尹術基 李順汝 金妙仁 鄭來姓 林シゲ子 歌代喜久子 松田悅 吉尾信子 今井達子 吉益美枝子 李德烈 黃金珠 大久保和子 中島酒子 鈴木靜子 西村すみゑ 藤永[illegible] 秉永幸枝 井上良子 小林喜美江 中[illegible]悅子 國本郁代 堀川みや 丸龜マツコ 南基玉 李[illegible] 鄭[illegible]順 朴玉仙 李貴淑 李圭[illegible] 貞[illegible] [illegible] 朴基[illegible] 松本郁子 小野田[illegible]子 安田淑子 中尾喜美 白石幸子 森崎美代子 [illegible]子 姜順愛 [illegible] 鄭正業 [illegible]田千代 野田梨枝子 幸田イヨ子 [illegible]原照子 杉田美代子 山本喜久子 近野秀子 西川文子 木岡ハツ子 山田[illegible]子 金[illegible] [illegible] 小野[illegible]子 赤木[illegible] 金[illegible] 吉田百合子 山崎郁子 野谷[illegible]子 [illegible]井美[illegible]子 西田小夜子 [illegible] [illegible]ヤ 中島政子 市川和子 松本美代子 黑田[illegible] 今[illegible]子 [illegible]子 西野芳枝 大久[illegible] [illegible] 井上[illegible]子 宗[illegible]代 金[illegible] 金吉順 文順英 [illegible] 以上百五十名

自動車에道路損料 四月부터新稅賦課

二百萬圓의道路修繕費中에서三割五分 每臺에四、五十圓程度

조선교통기관의 가장 중요한 사명을 가지고잇는 도로망을정비하기위하야 작년십이월 일일부터 총독부에서 조선도로령(道路令)을 제정실시하야 국도(國道) 지방도(地方道) 부읍면도(府邑面道)의 삼종으로 확연하게 구분하야가지고 국도 지방도는 도지사로하여금 이를 관리하게하고 그수선유지비는 국도는 국비로부담하고 지방도는 지방비로부담하며 부읍면도는 각각그관리청에서 관리하는동시에 그유지수선비도 부읍면비로 지출하게되엇다 그리하야 매년그총액은 약이백만원에달하는데 현하비상시국에 이런교통상의 수선비까지국가가 부담하는것은 국가재정상으로나 또그이용자의 상태로보나 국비로전담할것까지업스므로 도로령실시와함께 이수선유지비의대부분을 가장도로를 만히손상케하는 자동차사용자에게 사월일일부터 부담시키기로되엇다 이에대한내용의 일단을듯건대 삼인승『닷도상』으로부터 일본이상적재의 화물자동차에 이르기까지 도로사용료를 부과시키는것인데 현재 전조선도로수선유지비의 약삼할오분에 해당하는 총액 칠십만원을 이상 각종자동차사용자로부터 부담하도록하는것이다 그런데 그 부과률로 보면 삼인승『닷도상』을 하나로 잡으면 그 수량은 유대의 [illegible]은 일배반이되고 [illegible]이상은 그이배가된다 그리고일본미만적재의 화물자동차는 그삼배이분이되고 일본이상적재의 화물자동차는 약그사배가되는데 이것을 차량의평균으로본다면 한대의 연액부과금은 약사십원내지 오십원으로 총액칠십만원에 달하는것이다 이것은 각부읍면도에 이르기까지 전부각도령으로 제정하야 오는사월일일부터 실시하기로되엿다

三浪津、鴨綠江의 舊鐵橋를人道橋로

鐵道局開放키로決定

철도국에서는 재작년이래로 경부(京釜)경의(京義)양선의 각철교를 고처걸고잇는데 삼랑진(三浪津)의 낙동강철교와 신의주(新義州)의 압록강철교는 새철교가 완성되는 때에는 일반의 인도교(人道橋)로 사용하도록 빌려주기로 결정하엿다 그래서 삼랑진의 낙동강에는 이로 말미아마 종래 나루배로만 건너편 김해(金海)지방으로 통행하게되던것을 철교우로 바로 통하게되야 편의하게될터이며 압록강에는 현재에도 인도교가잇스나 이철교를 전부사용하게 될때에는 폭원이 넓어저서 복잡한 교통량이 질서화되게될터이다

今日이驚蟄

北支間無線通信

遞信局의文涉으로不遠實現

북지방면파의 연락이날로 긴밀하야감을따라 경성과 천진, 북경사이에 전보왕내가 격증하고잇슴에불구하고 현재는 통선을경유하야 유선연락(有線連絡)이다 시간이 더걸린다는 기현상에잇스므로 체신국에서는 화북전신전화회사(華北電電)와 협의한결과 지금경성―천진사이를 무선으로 연락하고저 기계설비를하고잇는중으로 불원에 실현될터이다 전화에대하야서도 위선경성과 북지와의 전화연결도 개통되도록하고저 만지관계방면과 절충중인데 그전제로 [illegible] 충중되엿다

蘆溝橋、歷史的地域에 廣大한農場經營

百萬圓投資로三萬六千町步를美田沃畓化 —朝鮮農民에도期待가莫大—

지나사변발생지로 유명한 북경(北京)서쪽 노구교(蘆溝橋)부근 삼만육천정보의 광대한황무지에 공사비백만원을 던저 미전옥답을 만드는계획이 구체화되어 그부근에사는 조선인농민들에게도 적지안흔기쁜소식을전하고잇다

즉 이계획은 노구교하류의영정하(永定河) 동서양안에 잇는팔십여조락의 삼만육천정보의 황무지를 원구통태랑(原口統太郎) 고세형(高世衡) 정연규(鄭然圭)삼씨가 합작하야 수리사업을하야 미전으로 만들자는것인데 이계획은 사변발생의 기념할만한 이상적사업을 하는것이라고하야 종방(鐘紡)사장 진전신오(津田信吾)씨가 후원하야 우선자본금 백만원으로 영정수리공사(永定水利公司)를 창설하기로되엿든것이다 이사업에 의하야 구제될팔십여조락의지주가 오천명이며 일반농민은 오천명에 달하리라는데 금후이사업의 부대사업으로써 농사시험장과 학교병원등도 설치될계획이어서 명랑한 일지합작의 이상향이 멀지안허 건설되리라고한다

今日의卒業式

景福中學 부내청운정(淸雲町)에잇는 경복중학교(景福中學校)제일회졸업식은 유일오전열시에 동교강당에서 거행하엿는데 졸업생은 [illegible]명중 취직희망이 두명이고 그외전부가 상급학교지망이라한다 우등생과 개근정자는 다음과갓다 ▲優等生 金兼秉 [illegible] 李大[illegible]

京城農業 경성공립농업학교(京農)에서는 유일오전 열시부터 동교강당에서 졸업식을 거행하엿는데 [illegible] 다음과갓다 ▲優等生 [illegible]

入神의力技로 鄭君皇軍慰問

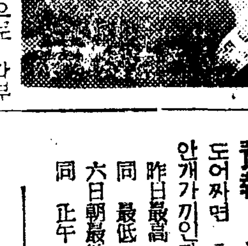

역기와기합술로서 전지의 황군을 위문코저 지난해협월에 북지로향한 정영철(鄭榮鐵)군은 부내(府內)부대본부의 알선으로 북지전선의 제일선에까지 위문행각을마치고 태원에서는 김석원(金錫源)중좌를 방문하고 경의를표한후 남경으로향하야 정월이십일부터 남경을중심으로 각부대의 소재지를 방문하고 역기와기합술을 노서부대에서 공연하야 황군에게 갈채를밧고 방금 한구(漢口)에이르러 강촌(岡村)부대 지전(池田)부대의 소개로 지전부대에서 공연을하는등 반도인으로서 북지와중지의 수만참부에서 공연하엿는데 이번에는 [illegible]부대를 위문하기는 처음이만큼 가는곳마다 열광적환영을밧고 잇다(사진은정군)

巡査部長주머니서 金時計를스리

형무소에서나온지 사흘만에 [illegible]

天氣豫報

槪況 高氣壓은 北支那及日本海北에퍼저잇고 低氣壓은 滿洲北部로부터 琉球諸島에잇다 半島는中間에잇고 氣壓의配置는 不安定하다 朝鮮海峽에는 비가오고 其他는흐리고 滿洲도흐리겟다 西日本은 비가오고 其他는흐리고 北海道以北은 快晴이다

豫報 (늘밤은흐리고 明日도어쩌면 흐릴듯하다 아침은 안개가끼인다

昨日最高	八度二
同 最低	一度
六日朝最低	一度二
同 正午	五度五

사변이후 여러가지로 통제가 실시되여오는중에▲까소린절약으로말미암은 교통기관의 영향도중대한 큰부분이되어잇다▲그중에도 도시사람들의 실용 내지오락용으로만 이용되는 택시도 큰영향을바더 이지음은 택씨란 손처럼 붙러탈수업슬만큼 운전제한을 밧고잇다▲이는물론 전시국책에 순응하야 시민으로서 당연히 달게바들일이지마는 ▲당국이 까솔린배급제한도 제한이려니와 운전에 잇서서 실용과 호사(豪奢)를 구별하야 제한시킬도리를 차지못할까▲급한환자를 집에두고 의사를청하는데 쓰는택씨와 기생을실고『마찌아이』로 달리는 택씨가 가튼조건아래 제한을밧는다는것은 만부당한 불합리!▲당국은 일률적으로 하는까닭인 절약세도를 그처서▲병원, 관공청, 은행회사, 통신기관등 공무기관에는 택씨이용의우[illegible]

劍牛보ー트레ー스

【倫敦發同盟】世界最古의對抗競技로서 斯界에자랑하는 劍橋大學對牛津大學對抗보ー트레ー스는 劍橋大學 四十七勝、牛津大學四十二勝、一無勝負의 뒤를 이여 來四月一日에『테임스』河의『뿟트네ー』『몰트레ー키』間 四哩四分一코ー스에서 第九十一回보ー트레ー스가 擧行될터인데 兩『크루ー』에는 多數의 老將이 잇서 白熱的接戰이 豫想된다

庭球뽈饑饉으로 關東리ー그中止

고무配給制限에 依한庭球使用뽈饑饉으로 關東學生庭球聯盟支部에서는 早慶戰또는 學生리ー그戰을中止하기로되엿는데 지난번商工省으로부터 日本庭球協會에 配給된第一回고무 使用量中 學聯에對한 配給數字를보면 百名의 部員을가진 慶應에도 二十八打를分配하엿다한다

獨逸登山家壯擧

【伯林三日發同盟】 운헨에 本部를 둔『히마라야』登攀會의 登山家『수마테라이』『그롭ー』『빠이달』等 三氏로써 組織된 探檢隊는『히마라야』의 處女峰『칸지엔츠가』征服을 企圖하고 五日獨逸汽船『켈데넬』號로『함부루그』로 부터 印度에로 向하가로 되엿는데『칸지엔츠가』는『에베레스트』에 버금가는『히마라야』의 高峰인바 從來에잇서 同峰의 征服은 여러번失敗로 도라갓던것이라한다

躍進의滿洲陸協 國際陸聯에加盟

【新京發同盟】 大滿洲帝國體育聯盟에서는 二日 中央銀行俱樂部에서 第一回理事、評議員會를 開催하고 大滿洲帝國陸上競技協會의 國際陸聯加盟에 對하야 協議한結果、盟邦日本陸聯의 協力을 어더서 加盟手續을 밟기로決定한後 繼續하야 日滿支交驩競技大會開催件에 對하야서는 爲先 陸上競技、籠球、排球、蹴球等의 四種目을 來九月中 新京에서 開催하기로되여 日本側과交涉하기로되엿다

春期야비第三日戰績

朝鮮야비ー協會主催 春期야비ー戰第三日의 京城遞商對鐵道工場戰은 五日午後二時부터 府山鐵道球場에서 擧行되바 結局五對三으로 遞商軍이 勝捷하엿다

遞商 5 (5…3 / 0…0) 3 鐵工

庭協理事改選

朝鮮庭球協會定期評議員會는 五日午後二時부터 和信社交室에서 열리어 諸般事項을 討議한後 이번改選된理事는 다음과갓다 林炳[illegible](理事) 玉[illegible](會計) [illegible] 文[illegible](總督府水産課) 李榮敏(殖銀) 全有亮(金剛製藥) 金在弘(金組聯會)

今夜 大學專門卒業生招待音樂會 午後七時 府民館大講堂에서 (招待券가진분에限함) 主催 朝鮮日報社

産額東洋一 ニッサン化粧石鹸 ニッサン洗濯石鹸 日本油脂株式會社

廣告

治淋特効藥

治淋療法의大完成！
完治率99％
効果本位

治淋特效成分G－U－サイド는 現代治淋界에잇서서 最大効力을내인名藥으로 從來의治淋療法에 一大革命을齎來하엿습니다。本劑가出現된後 全世界는勿論東洋에서도 朝鮮 滿洲 臺灣 支那를通하야 發賣된지一年有餘에 날로完治者가續出되야 90％의完治率을示하엿고 이미數萬의全治者를 내인事實로만도 本劑의强烈無比한藥効를證明할수잇습니다。

特性G－U－サイド創製에도成功！

그러나 全患者의十人中一二人의 特異體質患者에對하야는 그限界性으로因하야 効果가不明하든中 今般苦心硏究한結果特異體質患者에게도 奏効되는 特性 G－U－サイド創製에成功하엿습니다
그것은非但 G－U－サイド療法을 더욱强化할뿐아니라 本劑의連服으로써 從來의全治率90％를 95％－99％로增加한것이니 이로써特異體質患者의療法에잇서도 더욱큰發展이잇게되엿습니다

G-U-サイド ヂユ
(全國有名藥房販賣)

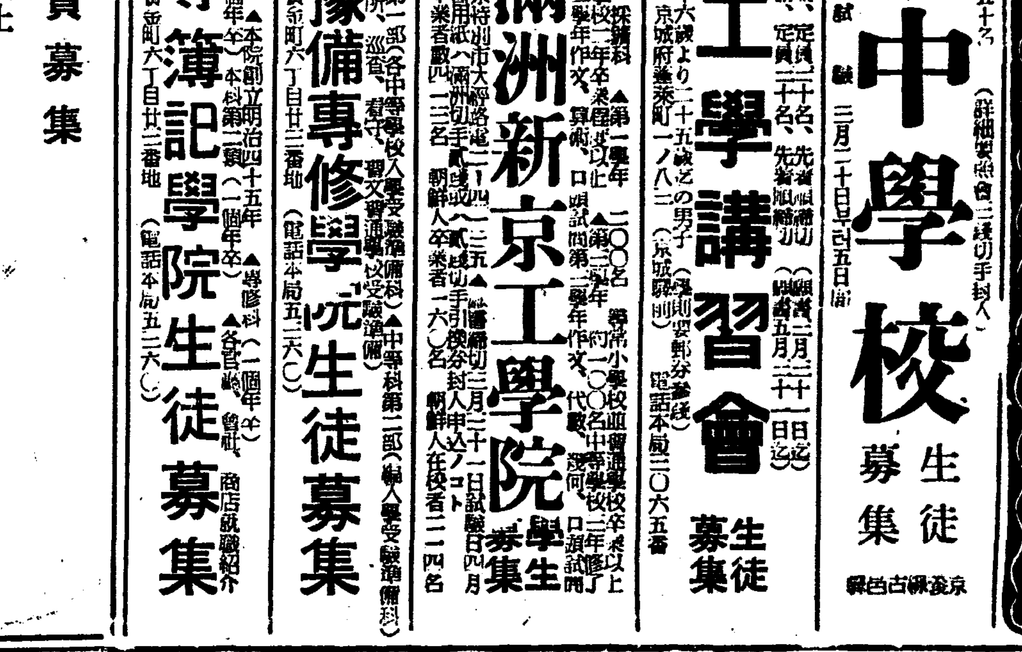

朝報案內

ピアノ 外國品新品八十八鍵 右安價ニ讓ル 貞洞町二(ロシア領事館內)エス、チルキン

於府民館 3月7日8日 晝夜三回 入替ナシ 20セン均一
鐵腕都市 渡邊邦男 岡讓二 霧立のぼる 出演 主演
白き處女地 ジュリアン・デュヴィヴィエ監督 ジャン・ギャバン マドレーヌ・ルノー 主演
鶯の夜 マルタ・エッゲルト主演
音樂名曲鑑賞會

女店員募集
一、年齡 十八歲以上
一、學歷 小學校又는中等學校卒業程度
一、京城市內居住者又는市內近親이有한者
一、締切 三月十二日限
希望者는自筆履歷書及寫眞을本社人事課로持參하시요
㊞ 京城 和信

京城高等簿記學院生徒募集
▲新學期開始四月十五日 ▲本院創立明治四十五年 ▲本科第一學年(一個年) 本科第二學年(一個年) ▲專修科(一個年) ▲各官廳、會社、商店就職紹介 ▲學則要二錢切手 京城府黃金町六丁目廿二番地 (電話本局五三二六)

京城中等豫備專修學院生徒募集
▲新學期開始四月十五日 ▲綜合科(官立專門學校、中等學校入學受驗準備科) ▲中等科第一部(各中等學校入學受驗準備科) ▲中等科第二部(編入學受驗準備科) ▲學則要二錢切手 京城府黃金町六丁目廿三番地 (電話本局五三二六)

民生部大臣認可 滿洲新京工學院學生募集
▲志望學科 土木科、建築科、機械科、探鑛科 ▲第一學年 二〇〇名 尋常小學校卒業以上 ▲第二學年 一〇〇名 高等小學校卒業以上 ▲試驗 第一學年作文、算術、口頭試問 第二學年作文、代數、幾何、口頭試問 ▲修業年限四ケ年 ▲學則及願書用紙ハ滿洲切手貳錢封入申込ノコト ▲創立 昭和八年 昨年迄ノ卒業者數四一三名 朝鮮人卒業者一六〇名 朝鮮人在校者二一四名 ▲願書締切三月二十一日 試驗日四月二日(日曜日)

朝鮮無線工學講習會生徒募集
ラヂオ科―四月五日開講、定員三十名、先着順締切 無線電信科―六月五日開講、定員二十名、先着順締切 入學資格―小學卒業以上十六歲より二十五歲迄の男子 (規則要郵券參錢) 京城府[illegible]一八二 (京城驛前) 電話本局二〇六五番

五山中學校生徒募集
募集人員 第一學年 約百五十名 出願 三月十五日限 試驗 三月二十日부터五日間 (詳細照會는二錢切手封入) 京義線古邑驛前

虫退治 マクニン 마구닌
먹기쉽고・잘듯고・값싸다
잠간보아서는 모르지마는…… 意外로사람에게 蛔虫이만타
株式會社 藤澤友吉商店

金笛人 作曲

幕間아가씨

人氣의旗빨은펄럭인다。

債紀의寵花!

朴貞林의臨發盤

오늘은 新舞臺、내일은 兄弟座、모레는 硏劇舍 글피는 黃金座! 이劇團에서 저劇團으로 흘러가는 집씨의 幕間아가씨。流轉의마돈나。단보링과 아코존에 마초아 다뿌추는 流浪의 天使! 斷然힛드다。

朴貞林 (朴丹林)

音船뽀이

蔡奎燁

流行歌

杜鵑花사랑

白年雪

짓고 一昇醬油

野田醬油株式會社

名藥은國境이업다!

好評好評!

西洋에서도注文이踏至!

제아무리조타는補藥도百補丸은當치못한다!

一、効力第一!

二、信用第一!

三、賣上高第一!

百補丸은事實로世界的名藥이다

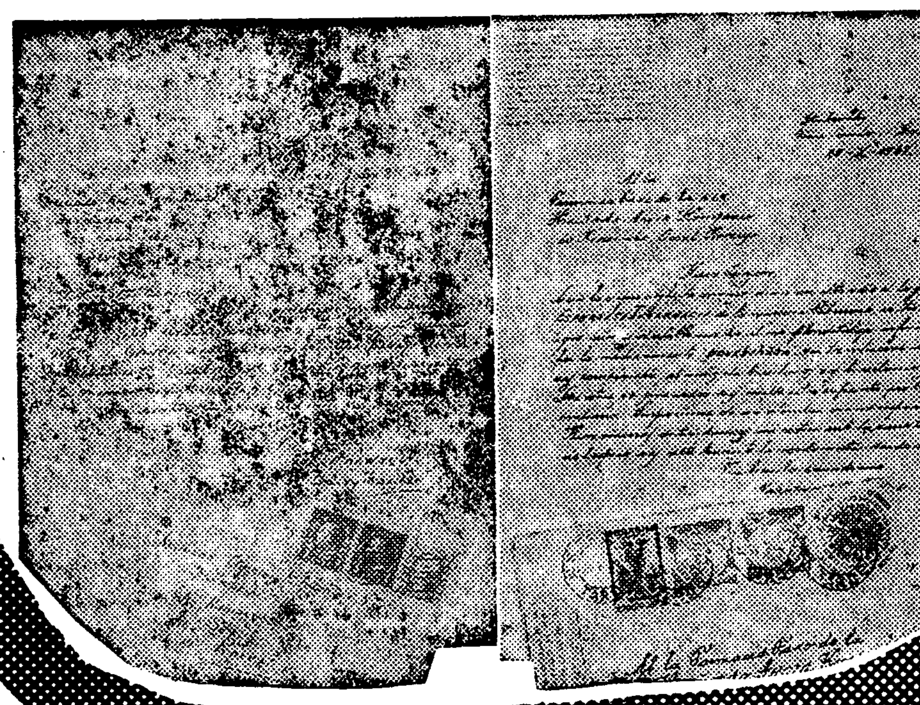

京城堅志町五一

本舖 平和堂株式會社

祝第一回卒業生送別音樂會

三菱ミシン

最新의技術과最高의設備에서나온

三菱製의純國産ミシン

没縫返針自由自在

(京城取扱店)

丁子屋・和信

三越・三中井

鐘紡サービスステーション

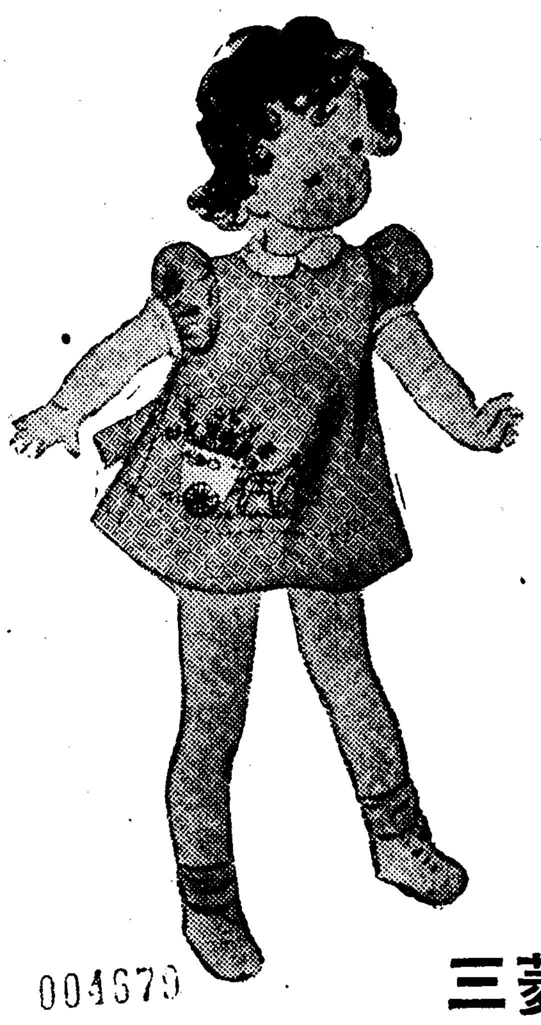

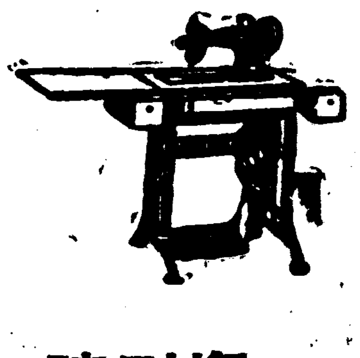

004679

三菱ミシン陳列場

京城府鍾路二丁目永保ビル

電話光化門③1437

UEMURA

당신에게보내는 健康의泉!

ビオトニク

腺病質、肋膜炎、神經衰弱、肺結核

貧血、病後恢復期、性的減退、缺落症

成分(アルゼン、マンガン、キニーネ、グアヤコール、次亜燐酸石灰、芳香性シロップ)

用量　一回四―八瓦

二五〇瓦二圓五〇　五〇〇瓦四圓五〇

京城新堂町

植村製藥所

京電ハイキングコース案內

KEIDEN

第一輯 北漢山	第二輯 碑峰	第六輯 碧蹄舘 實費30錢
第三輯 風納里土城	第四輯 唐人里	第七輯 南漢城 實費25錢
第五輯 陽川	實費一部 20錢	

領布所

各書籍店

各百貨店

各運動店

모래집

두꺼비나 모래로 집을지어

소가 밟아도 만만

잔치가 밟아도 만만

문어질라 생각말고

잘도잘도지어저라。

—천림복도 남철

혼인때큰봉치는 상대자의 건강진단서

그래야조혼자손을어더요

혈액검사만으로는불완전

건강한 똑똑한 자손을엇자면 먼저우생학(優生學)적으로 십분 고려해서된 혼인이래야될것입니다 다속 이혼인이 근본적문제일뿐아니라 결혼하라는 젊은사람의의무도될수잇는것입니다.

요즘와서 더러교양잇는사람들로 결혼을압두고 피차에건강진단서를교환하는모양인데 이야말로 장래의행복을위해서 수천금의보험반지나 세간을 작만하는것보다 더의미잇는 일이라하겟습니다. 어째거나 이아푼혼인할사람에게 어 진단서 교환이되기를 바랍니다.

혈액검사

그럼 건강진단서는 무엇을주장조사한것일까하면 일반으로혈액검사가 주장이 되어 잇습니다.

이것은 혈청(血淸)의 매독반응을 보는것이니 말하자면 피가 깨끗하나 못하나 즉매독기운이 잇느냐업느냐를 보는법입니다. 이것을 아는데는『와세르만反應』을 대개쓰게되는데 여젯든 화류병은 의외로 널리퍼저잇서 후생성(厚生省)에서 조사한바로서는 일본인의 열에하나꼴은『와세르만反應』에 양성(陽性)이라고합니다 즉일본국민의 열에하나꼴이 매독기운이 잇다는셈입니다 자나깨나의 사망률노픈것도 매독이 주요원인의하나라고까지하니까요 그리고 또매독은 태안에 잇슬적에그부모로부터 전염되기도하므로 자기자신은 아모리품행이 방정하다할지라도 자기가 반드시깨끗하리라고 장담할수업는바입니다 남편으로부터 안해로옴아가서 안해의혈액중의병독이 태아에게전염되면 대개는조산이나유산을하게되며 요행여 제달을차서 낫다할지라도 그애가 장성하면그병이 드러나게되고 또는 후에가서미친사람이되는수도잇습니다 그런즉 보통불건강진단에 이혈액검사를 아니할수업는것입니다

오줌검사

혈액검사와함께 오줌검사도해야됩니다 화류병가운데에도 임질가튼것은 혈액검사만으로는 증명이안되니까요 그리고 신장병(腎臟病)이라든지 당뇨병(糖尿病)가튼 만성병도 오줌검사로판명이되는것입니다

결핵병유무

모처럼 결혼은햇스나 며칠안지나 남편이 혈담을토하고 병상에누어지나다가 그만할넛다는 예가만습니다 결핵은 벌서국민병(國民病)이라고할정도로 만연되어잇서서 외양으로 튼튼해보이고 본인도 이병에 걸렷거니 꿈에도생각아니하고잇다가 결혼따가튼 심신의피곤으로 급격히병세가더치는수가만습니다.

그럼 결핵병이 잇고업는것을 어떠케 진단하느냐하면『츠베르크린反應』이란것을합니다. 그러나 이것으로보면 어른의 열에아홉은 모두 양성(陽性)으로나오게되는데 이러케열에아홉사람의 체내에 결핵균이잇는것이 증명이될뿐이지 현재에 그병세가자꾸진행하고잇는지아닌지는 알수 업습니다. 이것을 정확히 조사하는데는 적혈구 침강속도(赤血球沈降速度)라는것을 보게됩니다. 이방법은 새로뽑은 혈액을 적시에다바더 엉기지안토록 약을타서 가느다란유리관에 너어 세워두면 혈액중의적혈구(赤血球)만이 가라안께됩니다. 이가라안는속도는 몸에탈이잇슬적과 탈업슬적과다르게됩니다. 따라서 결핵의 진행정도를아는데조흔참고가되는것입니다.

색맹

요즘 어떤종류의전문학교、회사가튼데서 사람을채용할때 색맹(色盲)이잇스면뽑지안키로합니다 사실색맹이면 여러가지 직업가운데에 곤난한것이 만습니다. 운전수、순사、뱃사공、화가、의사들은 물론입니다。

이색맹은 본인의 불행뿐만이 아니라 유전하는것이라 색맹인 파의 결혼은 생각할 문제입니다

이상과가티 결혼때에 임해서 교환할 건강진단서는 단순히아는의사한테 차자가서 병이업다는증명서를 어더오는것은아모소용업습니다 서로 신용할만한의사를교환하든지가튼의사를양편에서 동시에 방문해서 생명보험의진단서처럼 자세한 조사를해서교환할일입니다

과학적인 얼룩이빼는법

옷감과무든얼룩이의 성질부터아라야해요

◇섯불리빨면만버려◇

옷에무든 얼룩이나 무엇이묻든것은 숙련해서는 잘안빠질뿐더러 되려실패보는수가 만습니다 가튼얼룩이라도 비단、미명무명、모직、괴직『스·파』등의 옷감이나 섬유에 따라서도 다르고 또는 옷에드린 물감종류에따라서도 다르고 약물에 담거두는시간에 따라서도 얼룩이빠지는품수가 달러집니다. 이런것을모르고 섯불리 빼다가 얼룩이를더크게하는수도잇고 겨테무덧든것을 속기과빼어케해서 정작더빼기어렵게 맨드는수가 흔히잇습니다. 더구나 요즘처럼 교직이만흔때는 그만큼 얼룩이나 때빼는데도 머리를쓰지안하서는안됩니다.

◇

옷감에나 무든깨에기름이 무든경우에는 단순히 휘발유로만 홍칠것이아니라『테레핀油』를약솜에 무처가지고 착착흥치고그다음에『벤진』이나 휘발유로흥칩니다 남자양복이나 외투에리의때도 이방법으로빼면 조흡니다 그런데것에분때가 무든것은『테레핀油』보다『오-렌오油』를먼저쓰는게 잘빠집니다.

밀조 기름때『펭긴』『쿨타일』이런을 빼는데는 약방에서(酸化마그네샤)라는 흰가루를 한오전어치사다가 끝무에 두사지좀너코『벤진』을타서 구리무처럼되게 반죽을 해둡니다 ...

건강에퍽조흔 냉수마찰

하는법은이래요

차차로 날이따듯해갑니다. 벌서 목덜미까지 마칩니다. 몸을 미들마찰하는데는 수건을 비트러 두손으로쥐고 몸통좌우로 돌려지을도 동안으로부터 눈을 머리를 ... 떠게되엇고 꼿도 봉오리를 머지안허매게되엇습니다. 우리들도 웅숭그리든 겨울로부터 해방되어 신체의단련을 행치안허서는 안될때입니다. 이 건강에 조흔것은 누구나다 아는바이지만 그러타고 겨울부터시작하는 실행이어렵니다. 그런즉 요지음부터 시작하는것이 제일조흡니다.

맨먼저는 머지근한물을쓰고 차차로 냉수를 쓰게하십시요 마찰하는법은 이러합니다.

첫째 타올을짜가지고 먼저 외손부터그 ... 오른편손을 ... 다섯째 ... 냉수마찰을 마칩니다.

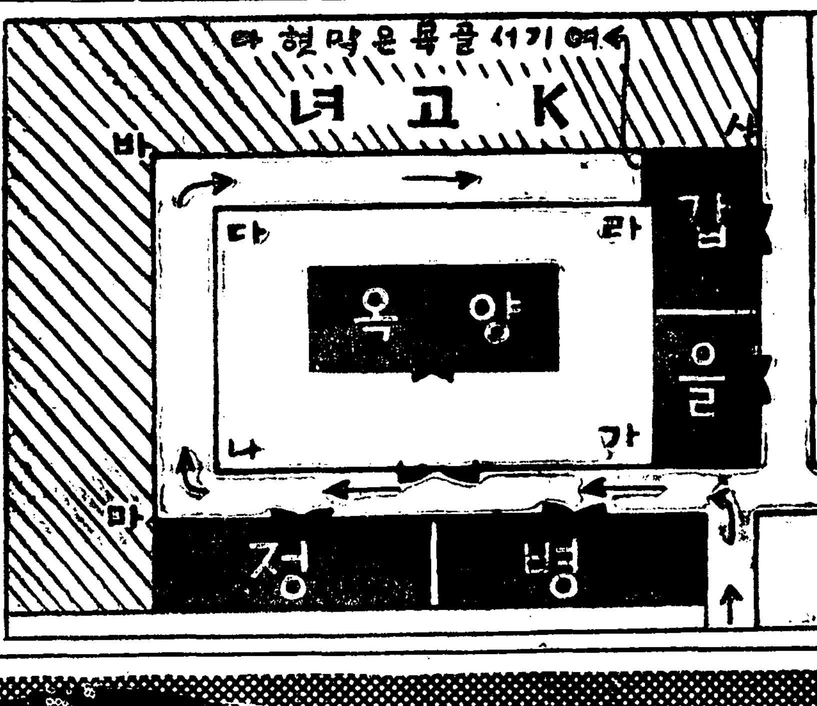

라디오프로

六日(月曜)

◇午後六時 合唱 ...

◇同六時二五分 어린이新聞

◇同七時 뉴-스 天氣豫報

◇同七時三〇分 講演

◇同八時(東)女聲合唱

◇同八時三〇分 ...

◇同九時四〇分(東)時報 뉴-스

七日(火曜)

第一放送

◇午前七時五〇分 宮城遙拜

◇同一〇時 地方으로보내는뉴-스

◇正午(東)時報

◇午後零時五分 ...

◇同六時 하-모니카合奏

第二放送

◇同一〇時 地方으로보내는뉴-스

◇同一〇時一〇分 中等國語講座

◇同六時二五分 어린이新聞

◇同七時 뉴-스 天氣豫報

◇同八時四〇分 ...

◇同九時一〇分 ...

長篇探偵小說 魔人 【六】

金來成 作 崔根培 畵

魔術使 (四)

「야앗……」

「어데로갓니?」

...

全體主義의經濟理論

—「슈판」과「고틀」을中心으로하야—

尹行重

全體主義諸相

된로는 點에 잇서서 로젠베르그(Alfred Rosenberg)의 全體主義的民族思想과 一致되는 同時에 그의 經濟理論이 나치스의 그것과 共通되는 點이 만흐므로써 나치스의代表的인 理論家로되어 잇스나 그가 리스트나 크니스의影響을바더 方法論에잇서서는 經驗主義的 歷史主義的입에도不拘하고 民族生活의悠久한歷史를 通하야 不變的인것을 摘出하야 經濟學의重要한對象을삼으려는것은 決定的인 誤謬이다. 卽 그가 欲求와 그充足을不變的인것이라하야 經濟生活의 中心課題로하는것은 全經濟學成立의自然的條件을 問題로하는것이니 經濟學의對象을 그릇친것이라고 하지안흘수업다. 더욱 고틀의理論에 關聯하야 民族이라는 概念이 現階段에서 가지는意味를 充分히 考察할必要가 잇슬줄안다.

이제 우리는 全體主義經濟理論의 두개의 重要한 卽 슈판과고틀의 理論內容을 批判的 簡略하게 檢討하엿거니와 다시 한가지 指摘할수 업는것은 經濟에對한 國家或은 政治의優位를 主張하는 點이다. 勿論 人間生活의 歷史的發展의 어떠한階段에 잇서서는 政治 法律 哲學等의 觀念的形態가 人間의 物質的生活에 重大한 影響을 미치지마는 우리의 物質的生活이 根本的으로는 觀念形態의 基礎가 된다는것은 더말할必要가 업는것이다. 그르므로 한가지 말하여둘것은 全體主義的 經濟理論이 自由主義的經濟理論과 外形的으로는 對立되어 잇다할지라도 資本主義的生産에對한 한개의 觀念的理論에 지나지안는다는것이다. 以上

四、結論

以上에서 全體主義經濟理論의 諸相을 極히 槪括的으로 紹介하엿거니와 이제 그들의 理論內容을 簡單히 吟味하여보려한다. 그들의 理論은 個人主義的自由主義的 또는 맑스主義的 經濟理論에 對하야 徹底한反對를 하는點에잇서서는 그軌를 同一히하는것이다. 그러나 슈판의理論과 고틀의 理論은 그 內容에 잇서서 重大한 差異가 잇스니 前者는 아담·뮬러와가티 浪漫主義的입에 對하야 後者는 칼·크니스와가티 歷史主義的이요 全體性의 槪念에잇서서도 前者는 超民族的 超人種的입에 對하야 後者는 民族的 種族的인 點이 그것이다.

슈판에잇서서 經濟는 目的에 對한手段이라고할때 目的의多樣性을말할도 오수압이어니와 이제 그目的自體를 窮極的으로追求하면 우리의物質的生活을떠나 精神의攝理에 매길수밧게 업나니 이는 아담·뮬러가 國民經濟는神의大規模的인 家政이라고 論破함과 同一한主張이라고 보지안흘수업는것이다 또한 그價値論을본다면 均等重要性의槪念을 導入한것은 廣汎大膽한理論的構成이여서 스톨츠만(Rudolf Stolzmann)과 빌러(Wyler)가 指摘한바와가티 個個의分肢卽個個의財貨가 何等의共通된價値尺度를가지지안하엿다는 것만으로써도 均等重要性의槪念은 無意味하게된다는것이다. 그리하야 그의體系는 아담·뮬러와가티 中世紀的 宗敎的 觀念論的理論을展開하엿스니 이는經濟理論의發展도아니요 後退도아니요 事實에 잇서서 否定이라고하여도 過言이아닐것이다.

고틀의 理論은 民族協同體

映畵와文學에關한

프라그멘트 (四)

東京 吳泳鎭

프도-호킨은『映畵技巧』『映畵監督과脚本論』等一聯의論文가운데서『몽타-주』論을 提唱하고『몽타-주』를『象徵的몽타-주』『暗示的—』『聯想的—』『印象手段으로써의몽타-주』等으로 分類하엿스나(映畵評論社版『映畵創作論』參照) 이러한몽타-주는 映畵的暗喩라는 意味를包含한다 映畵的直喩, 暗喩로解釋할수잇다. 卽 어떠한意味를 心理를 그것을 象徵하는것 暗示하는것 聯想시키는것으로 代置함으로써 强調補足하고 表現하는 映畵的技巧라고할수잇다(勿論『몽타-주』의 使命은 前述한바와가티 心理描寫에 그치는것이아니다).

代置란 무엇인가. 代置란 卽客體的=外面性描寫를 爲한 方便이라고할수잇다. 映畵는 視覺的이고 또 自然界의 物象을 自由로이 攝取採用할수 잇스므로 또한 가장映畵的인 手法이므로 文學에서는 普通主體的描寫의 手法을 使用하는때에도 映畵서는 客體的手法에 依하는수가만타.『사롱상』에서는荒凉한『뤼-잔』의 心的狀態를 荒凉한『광기』[illegible]

[illegible] 重要한手法의 하나라고할수잇다.

더구나 最近『토-키-』가 發明되자 어떠한 手法은 더 한층 이 世界에까지 適用되게되엿다 映畵作家는 文學小說家와가티 物象의 世界에 잇서서와가티 音의 世界에서도 必要하고 適切한 音을 選擇使用할수잇는 自由를 어덧다.

○어머니가 아들의 屍體를 在[illegible]하고잇다. (소녀이의 멀어지는 水滴소리)。

○무거운 沈默에 잠긴 사람의 얼굴 (파우제빗은 물소리)

○라는종이 (호흡이는 우울소리)

(프도-호킨『映畵創作論』)

音과 畵面을 對位시켜가지고 人物의 心理現象을 對位的으로 매[illegible]

[illegible] 一定한『멜로디-』音樂으로써 作品을 一貫한 心理的基調를表現할수도 잇고 또는 音樂伴奏를『라이트·모티-프』로 使用하므로써 心理를 暗示象徵할수도 잇는것이다.

『토-키-』以後映畵는 無聲時代의視覺의制約을벗어나 聽覺的要素를 그性能가운데添加하므로써 心理描寫의 可能性이 적지안케擴大되어스나『싸일렌트』『토-키-』를 不問하고 그描寫가 決코文學的描寫 說明 敍述이 아님에는 變함이업다 以上의引例로도 明白하겟지만 (나의 引例에 不滿한이는 여기서는 紙面上割愛한 프도-호킨의 映畵創作論 몽타-주論에 引用된例를 一讀하여주기를바란다) 文學과는 달리 映畵에서는 分析하고 綜合하고 構成하고 建築하는것으로 心理를 描寫하는것이다 映畵作家는 自己의 目的如何로 變更할수잇는 材料를 먼저 部分部分으로 分析하고 同時에 部分部分을 綜合함으로써 보다 더큰 單位를形成하는것이다. 分析은 綜合을規定하고 綜合은分析을 規定한다 部分部分의分析으로부터 効果의 綜合에이르는 映畵的構成은 다못 心理描寫에 限한것이 아니고 映畵全篇에 一貫한 特徵的性格이라고 할수잇다.

×

以上으로 文學과 映畵의 不可離性을 들어 그것과 不可離性을 가지고잇는 表現形式 描寫手法의 差異를 略論하엿스나 이것을 다시 要約하면 文學에서는 說明과 描寫가 서로 補足하여가며 完全한 表現에 이르는데 反하야 映畵에서는 分析, 綜合——한오로써 비로소 映畵的인 [illegible]을 表現할수 잇다는 一言에 그친다. 그러다 映畵는 어데까지든지 形式主義 映畵作家는 形式主義者라고 할수잇다고 생각한다.

交涉——文學과映畵

文學과映畵 두藝術은 密接한 關係가 엇을뿐더러 이상하게도 어떠한 內面的交涉이 업다 兩者間에는 決코 戲曲과 演劇과가튼 親近한 關係가업다. 더구나『시나리오』의 文學으로서의 獨立[illegible]을 指摘할수도 업는일이다.

或 어떤이는 映畵의 手法을 文學이 映畵에서 배운 手法이라고 생각하고잇스나 이것조차 매우 疑心스럽다 왜그러나하면 올더스·학슬레이의『포인트·카운터·포인트』及은 표·R·르노르만의 戲曲『時間은꿈이다』[illegible] 무리』에서 우리들은『시나리오』的手法을 發見할수잇기 때문이다.

더구나 마르셀·프루스트의『스왕家의 사람들』第一卷의 最初의部分 조이쓰의『율리시-즈』의 映畵的이오『컷트·빽』的手法이 이지만 이作品은 映畵的技法이 아직 發見되지안커나 普遍化되기前의 作品이 아닌가.

이러기年代的으로 볼때 우리들은 文學에 잇서서의 映畵的技法이 決코 映畵에서 배운것이아니라는것을 알수잇다 文學가운데 本年來부터 잇는것이 一般化하지못하고 映畵의發展과 더부러 正確이말하면 一九一〇年代以後의 그리퓌쓰의 映畵創作活動以後 비로서 普遍化하기시작하엿다고 나는생각한다 卽文學이 映畵에서 逆輸入하엿다고 할수잇다.

漢詩

滄東 考選

題 碓樂

押 聲(古詩韻)

選外佳作之二

內金剛末輝里 竹圃 姜寅秀

山村寥落歲崢嶸
何處琴聲作杵聲
隣家有粟春方急
高士調絃趣自成
屢空不改心中樂
三尺猶存膝上橫
只爲當時慰妻意
遂令此曲久傳名

評曰 起得突兀下却平淡直[illegible]之末耳

漢詩募集

題 九齋

古詩 押韻隨意

律詩 押韻齋

限三月十五日 (漢詩選者)

『解題』九齋學堂在開城府紫霞洞口高麗顯宗以後干戈稍息(契丹入寇)末遑文敎文憲公崔冲收召後進敎誨不倦學徒坌集遂分九齋(樂聖、大中、誠明、敬業、造道、率性、進德、大和、待聘)以誨之東方學校之盛蓋由冲始世謂海東孔子 其孫洪民洪[illegible]碑銘曰松嶽巖巖紫霞騰光有斐安儒昔者冲其方九齋[illegible]洋霈于王國鬱然其章世遠跡泯遺風未亡爲啼水流草木餘香

新刊紹介

▲朝鮮武道 一月號 發行所 京城府水標町二五 朝鮮武道社 振替京城二〇〇九四番 定價二十錢 送料一錢

▲十字架 三月號 發行所 京城府新堂町三四七의一八 十字架社 振替京城一七五〇九番 定價八錢

▲向上 三月號 發行所 東京市澁谷區千駄ケ谷四丁目六八八 向上會 振替東京一〇九〇三番 定價二十五錢 送料二錢

▲正音 第二十八號 發行所 京城府仁寺町一五二 朝鮮語學硏究會 振替京城九〇二〇番 定價十錢 送料二錢

▲新學世界 第二十四卷第一號 發行所 京城府嘉會町二二一 新學世界編輯部 振替京城四六四〇番 定價二十五錢

▲朝鮮商工獎勵館報 二月號 發行所 京城府南大門通四丁目 朝鮮總督府商工獎勵館內 朝鮮商工調査硏究會 定價十錢

▲아이생활 三月號 發行所 京城府西大門町二丁目八九 아이생활社 振替京城一五一五番 定價十錢 送料一錢

▲農民生活 三月號 發行所 平壤府新陽里三九 農民生活社 振替京城四八五二番 定價十二錢

▲時光 三月號 發行所 京城府淸凉里町 時光社 振替京城五[illegible]

▲[illegible]公立水産學校

一、募集人員 約卄五名
二、修業年限 三個年
三、入學資格 修業年限六年의普通小學校卒業者 又는今春卒業豫定者
四、試驗科目 國語、算術
五、出願期限 三月廿二日까지
六、試驗期日 三月廿四日부터同廿六日까지

春夢 (中)

安夕影

시굴사람말로 한마장 두마장가서야 집군의 대답이

『글세——』

할뿐이다 이글세란말은『내가 거시키해서 거시키햇더니 그사람이 거시키하드군』하는 말과 가티 아무의미가 업스면서 또 어떠케 생각하면의미심장한말도 되는때가 잇는 것과가티 류군에게는 어떠케 들렷는지는모르나 집군편에는『더물래허 차젓단 』드간』나는생각이엇네』란말로 들릴께다

류군은 임이 이 집군의 소성을 아는배라 이런때는 김군의 면상을잡고 한번호려갈기면서

『네까진놈을 따라나서길 내잘못이다』

라고 소리를지르고 울치서가서 아래목에 드러누어 낫잠이라도 자는게 조켓지만 오지안흔 집군이 차저오면는 갈꼿이 업서와거나 저도 사람이그리워 오게요 그러나 그호주머니속에다 단돈얼마라도 몽땅그러너헛스리라 생각하고

『자네 그러지말게 자네죽을때 유언에도 글세글세-하고그만 돌텐가』

하고 우서버렷다

『에이 이사람 글세-어듸를갈가』

집군의 이번대답에 또글세-말이나와스나『어듸로갈가』란말을끄리에단것은 겨우어떠한 결심을한것가테서 류군은저으기 안심이된드시 김군의등덜미를 탁첫다

『가세 조흔데가 잇네』

『조흔데는어듸든가 자네가 안내를하려나』

류군은 집군의 이번말에는 가슴이조금 뜨금하엿다 자네가 안내를하려나 하는말에는 또 책임을 전가시키는 김군의 살른수단이 나오것이다

×

두사람은 어느 조용하고은근하고 탐탐한 방에 안젓다 원방안에는 향기가를고 오길에서 키운 꼿인는한것이 화병에 꼬처잇고……이래서 류군은 집군의 무릅을탁치며

『딴세상 갓지』

하고서 집군에게 무슨중용이라도 주어야겟다는것이다 위

그러고하니 집군이 왜그러지 시므룩해잇는 까닭이다

방문이열리엿다 집군은 무엇이드러오나햇더니 조금조금하게 주름잡이 얼굴을 가로세로 다름질한 노파가 드러오는게다 집군의 가슴에 무엇이덜컥하고 나려안는게 잇스나 류군역시 그러햇는모양으로 양미간을찌프리엿다

『류주사 참오레간만이십니다 그동안 웬일이십니까 한번도 들르시지를안코지나요』

류군은 집군을 힐긋건눈으로 보앗다 그는실망과 초조가억색긴 기색이다

『조방비서 못왓소 그래 애는 어듸갓다나요?』

노파는 조금망서리는모양이다

『머처럼 오섯스니 드려오시라고는 햇읍니다 만은 그애가 아츰에 나아가서 드러오지 안는군요 아마구경을간모양입니다 조금기다려보시지요 드러오긴드러올텐데요』

『언제드러 올넌지 기다리지 난』

집군이 왜그러한지 천정이나 는모양으로 벌서 무럭 어럭 서린다

『가만잇게 그러케 급한가』

류군이 집군을 끄러안젓스나 류군역시 뭉기가업섯다

×

두사람은 정문도나와라 류군은 그집을 나오게된것이 섭섭햇고 집군은 오래만에 그럭방에 안저본것이 해롭지는 안혓스나 그집주인 여자의사진만 보고나온 그오수짱스런 짓이 숭거운류군의 타시려해서 류군이 밉상머리스러웟다

『그만 헤지세』

내거리에 서서 집군이 먼저 손을내미러 류군의 손을 청햇다 키가큰 류군은 키작은 집군을 물그러미 내려다만 볼뿐이지 손을내밀지안코서 인사가 그럴수는업는지라

『그럼 어듸로가볼가』

집군의 어깨에 류군은 내심으로『칠복이 모든것을 의인다』는 말의 의미를 확실히깨다럿다

이번에는 집군이 압장을서고 류군이 그뒤를 힐러힐러 따라간다

第一回

市內專門大學

卒業生招待音樂會

時日 三月六日밤七時

場所 府民館大講堂

入場은招待券에限함

桂貞植

李寅善

李慶熙

李觀玉

(京師吹奏樂團)

봄과가치활짝피는靑春의살결

반기는듯
春陽을바더
푸인꼿과가티
당신의애티는
이한瓶으로!

레-도크림을바르면

一、여드름、뾰로지、잔주룸等을防止、
皮膚가 매끄럽고애티잇게됩니다

二、皮膚에適當한潤澤을 주므로살이
거칠게되지안습니다

三、粉이잘먹고 오래가서당신이所望
하시는化粧이됩니다

四、恍惚한듯芳香을줍니다

五、面刀하신뒤에 面刀毒을 防止합
니다

レートクレーム

레-도크림

004680

家畜飼料暴騰으로 養鷄經營에困境

雪上加霜으로卵價는繼續低落 이러한對策은어떨가

養鷄經營의 採算上으로 본 實로 飼料問題에 잇는것으로 養鷄經費의 約七割以上을 占하는것은 飼料代인데 이는 一時라도 等閑할수업는 重大問題이다 그런데 飼料價格은 最近그價格은 暴騰하얏스나 卵價는 오히려 低落되엇다고는하나 아직 朝鮮은 不動狀態이오 또 內地에서는 配給까지도 困難한 狀態가잇다고 하는바 이런때에 다른 動物이라면 代用食으로도 充分할것이나 鷄만은 그러치못하야 一般的畜産業의 圓滿한發達이 沮止될現象에 잇슬뿐아니라 最近에는 卵價가 繼續低落하야 採算不合으로因한 業者의 困難은 적지안케되엇다한다 이에 伴하야 이의打開策으로 紹따라 로 二三을들어보면 大略아래와가트다

첫재는 國産飼料의 利用으로 米糠, 麥糠, 芽花, 籾殼, 大麥, 甘藷等의 國産飼料의 特質과 使用法을 研究할것

둘재로 無代價의 天與의飼料인 雜草의利用이다 雜草中에서도 鷄의嗜好하는것과 그러치안흔것이잇는데 이미 注意할것이바 그中에도크로바ㅣ가튼것은 採取할수잇슬 것은每年多量으로 採取할수잇슬뿐아니라 乾草로서 貯藏하여두면 冬季用으로할수도잇다

그다음에는 高價의 鷄糞의利用이다 이것은 平常時에잇서서 一塊라도 疎忽히할수업는것으로 肥效成分의 發散을極力防止할 處理方法으로서는 左記의三方法이잇다

一、그대로乾燥시켜서 貯藏하는 것

一、數量十倍와합께 少量의過燐酸石灰를 混合하야 堆肥를만드는法 (以下 堆肥製造法으로)

一、加水하야 腐熟시켜서 水肥로하는것

以上이나 如何튼 注意하여 不經濟의일이업도록 그러므로 이에留意하야 이難局을打開하여나가도록 注意안흐면 아니될것이다

十三年産米 品種別實收高

【忠南】 忠南道農務課調査에依하면 昭和十三年 米實收高를 品種別로 調査한바 作付反別五萬 町步以上의것은 八品種을 算하 고 그中 十萬町步以上의것은 銀坊主, 穀良都, 陸羽一三二號 中 生銀坊主이다 比等 四品種의 作付反別은 百四萬九千二十町九反步 로 水稻總作付反別의 六割二分을 占하야 收穫高는 一千五百十六萬 二千百七石 水稻總收穫高의 六割二分을 占하얏다

다음에 普及狀況을보면 水稻의 奬勵品種은 二十九種 그作付反別 百三十九萬 九千三百六十八町步 收穫高二千 七十三萬八千三百二十三石으로서 水稻作付反別의 八割六分 收穫高 의八割七分에 當하야 陸稻의奬勵品種은 十一種 그作付反別은 九千五百五十九町四反步, 收穫高 는 七萬九千五百二十四石으로서 陸稻作付反別의 二割八分에 當한다 二割七分 收穫高의 二割八分에 當한다

그리고 最近 五個年間의 各 品種別作付反別의 消長을보면 增加한것은 銀坊主 陸羽一三二號 中生銀坊主等으로서 銀坊主는 二十二萬八千町步(十一割二分) 陸羽一三二號는 十二萬八千町步(八割七分)의 增加를 보엿고 其他 穀良都, 多摩錦, 龜尾等으로서 穀良都는 十三萬町 步(三割二分) 多摩錦은 九萬九千町步(六割二分) 龜尾는 六萬八千町步(八割七分)의 減少를 示하엿다

襄陽叺生産 十一萬枚突破

【襄陽】 襄陽郡에서는 農閑期의 剩餘勞力으로 農家副收入의 增收를目的으로 全部落 勞動力을動員하야 最高指導目標로 叺生産에 重點을 置하야 叺를 斡旋하고 叺生産을 獎勵한 結果 二月二十日現在로叺生産高는 十一萬枚를突破하엿다 한다

富川面長協議會

【富川】 富川郡에서는 管內各面長及會計擔任者의協議會를 三日 부터 兩日間에亘하야 富川郡 會議室에서 開會하엿다한다

全南海苔獨舞臺

內地不作으로市勢强含

【木浦】 木浦乾海苔檢査所에서는 珍島及 烏島의 五回製産과 右 水營及務安의 六回製産乾海苔總 計 三萬九千一百五十一束의 檢 査는 去二十六日에 終了하고即 時 木浦漁聯出張所入札에 廻附 하야 二十七日入札을 執行하엿 는데 落札價格은 日本內地의大 凶作을 反映하야 모두 强氣를 보혀 最下級 賤級이라도 八十 錢乃至 九十錢의 高價에 達하 엿다는데 落札價格은 如左하다 (括弧內는 一束單價 但一束에付 한 十錢의 箱代를 包含함)

珍島(達洞) 松二八束(一圓七五錢) 竹一〇五束(七圓七〇錢) 梅四八〇束(一圓六二錢) 桐三八四六束(一圓四九錢) 萩一七一三束(一圓三三錢) 楓一七五九束(一圓一六錢) 藤一 七九六束(九一錢) 不合格二二七束(六三錢) ▲合計一〇、九五四束

珍島(五山) 竹三束(一圓五一錢) 梅九〇束(一圓四六錢) 桐一、一五三束(一圓二九錢) 萩四、九〇六束(一圓一三錢) 楓三、九一八束(九三錢) 藤四、〇八一束(七五錢) 不合格七四三束(五五錢) ▲合計一六、二〇六束

烏島 梅五一束(一圓五三錢) 桐四一七束(一圓四三錢) 萩一、六二八束(一圓三三錢) 楓二、九五二束(一圓一五錢) 藤九三五束(未詳) 不合格六六八束(七六錢) ▲合計六、六五一束

右水營 楓二九束(一圓一三錢) 萩一九二束(一圓二二錢) 楓六四三束(一圓〇二錢) 藤二〇八束(八二錢) 不合格五束(五三錢) ▲合計一、一二二束

務安 竹一五束(一圓五九錢) 梅六八一束(一圓五三錢) 桐六八〇束(一圓四四錢) 萩一、五七九束(一圓二二錢) 楓一、四九八束(一圓二三錢) 藤二一〇束(八八錢) 不合格七七束(六八錢) ▲合計四、二二六束 ▲總計三九、一五一束

淸州柴炭斡旋所業績

【忠北支社發】 忠北道山林會에서 는 燃料인 剛木柴價騰을 抑制하 는同時에 盜伐等을 抑制하고저 淸州郡山林會支部로하여금 淸州 柴炭斡旋所를 直營케하야 一般 柴炭商人으로부터 三萬市民에게 供給할 柴炭을 委託販賣하여왓 는데 昨年一個年間 同斡旋所의 業績을보면 剛木委託搬入이 三 十三萬五千四百八貫으로 그價格 은 二萬二百七十一圓二十八錢이 라는바 이것을 例年에比하면 數 量으로는 十九萬貫의 增加이며 金額으로는 一萬四千餘圓의 增 加이라한다 그리고 木炭의 委 托販賣된것을보면 七千五百八十 俵 九千七百六十六圓으로 前年 에比하면 約一千俵 約三千圓의 增加를보이고잇다한다

忠北名産 朝鮮紙生産高(十三年中)

廿萬圓突破

比前年二萬餘圓增

【忠北支社發】 忠北道産業課의調 査한바에依하면 忠北特産物의하 나인 朝鮮紙의 昨年一月부터十 二月末까지의 一年間生産高를보 건대 壯紙十九塊 價格一千七百 十圓 窓戶紙二千八十二塊에 十 一萬六百九十九圓 白紙三千七百 二十七塊에 六萬九千六百三十二 圓 其他 二百五十『시메』에一 千七百五十圓計五千八百二十八塊 에 十八萬三千七百九十一圓으로 서 이것을前年度에比하면 四百 三十一塊에二萬五千五百五十五圓 의 增産을보이고잇는터로 지금 으로부터 五年前인 昭和九年度 中의 生産高와比하면 實로二千 一百四十四塊에 十一萬二千七百 四十三萬圓의增加라고한다

그리고 本朝鮮紙는 堤川、丹 陽兩郡을中心으로 道內各地에서 生産되고잇는바로 現在製紙에從 事하는 製造戶數는 二千二百三 十四戶에達하며 製紙作業場은一 百二十七個所라한다

忠北棉作功勞者

表彰式

【忠北支社發】 淸州郡에서는 棉 花共販 二百萬斤突破祝賀의 棉 作功勞者表彰式을 지난二十五日 午後一時부터 邑公會堂에서 官 民多數列席下에 盛大히擧行하엿 는데 當日의表彰者氏名은 다음 과가트다한다

四州面福台里	朴益圭	
〃	四州面佳景里	金信東
〃	四州面龍亭里	嚴仁洙
〃	加德面芦帽里	李光燮
〃	靑龍里	金鐘有
〃	南一面鷹山里	李承培
〃	南一面高隱里	金福雨
〃	南二面竹林里	李健崗
〃	尺山里	洪洛均
〃	文義面山德里	辛冕穆
〃	所田里	金在政
〃	后谷里	李炳秀
〃	佳湖里	李賢圭
〃	新垈里	鄭基浩
〃	賢都面竹田里	洪鍾穗
〃	蓄洞里	吳永俊
〃	柿木里	吳永植

美容面外川里	金畢均
〃 黔湖里	吳淵默
江西面休岩里	鄭鎭萬
〃 守巖里	金敦浩
江內面弓峴里	鄭鎭修
〃 猪山里	黃仁甫
〃 多樂里	李銀雨
江外面葉亭里	朴昌圭
〃 蜂山里	陶永化
玉山面烏山里	權啓澤
〃 墻東里	尹東洙
梧倉面佳谷里	金岸培
〃 陽靑里	金五福
梧倉面九龍里	柳秉潘
北二面玉水里	張基中
〃 龍基里	劉章烈
〃 賦鶴里	李承浩
〃 禹堂里	劉載弼
北一面牛山里	崔泳晉
〃 梧東里	羅楷岳
〃 內秀里	李承求
〃 飛上里	閔根植
	卞榮璧

棉實을逆輸出

三月中旬千五百噸上海向積出

朝鮮郵船의 上海航路釜山丸은 三月中旬 朝鮮으로부터 棉實千 五百噸을 上海로向하야 積出하 리라는데 棉實은 從來支那로부 터 輸入되고잇던것으로 朝鮮으 로부터 逆輸出되는것은 珍奇한 일이라한다

小漁業者들의

經濟的救助協議

注文津漁組總代會經過

【注文津】 江原道注文津漁組第廿 二回通常總會는 지난廿八日午前 十一時에 同組合二層에서 開催 되엇다 때마침 전에잡어못보던 鰊魚大豐獲으로 地方景氣는 매 우조흔데 一般總代는 生生한 氣分에 모이어 一年間 살림을 세우는議場은 活氣가돌앗다 江 陵郡勸業課長 黃鍾麟氏 臨席下 에 總代十四名이 着席한後 組 合長辛泰根氏의 統制下에 議案 은 一瀉千里勢로 討議가進行되 엇다 十四年度豫算으로 廿四萬 一千二百六十二圓을 通過하는中 에朝鮮水産開發株式會社에다 株 劵으로 二千七百五十圓을 내 는니 차라리그돈으로 漁民의利 益을爲해서 運用함이 조치안흐 냐는 質問이나고 餌料冷藏問題 로 元來이것은 鰯魚 즉고기맷 기가업슬때에 小漁業者에게 供 給하야 經濟的救助와합께 漁獲 을 增産시키자는 目的인데 現 在江原道水産試驗場內의 餌料冷 藏庫라고하는것은 그規模의不完 全과 또少量이어서 到底히所期 의 目的을達할수업는 狀態에잇 다

農作物害虫及其防除法

蠅梨心蟲喰

形態

成虫ㅣ 一見蚊과恰似하고淡 黃褐色을呈하며 觸角은桿狀 十三節로되여잇다 其各 節에短毛가잇다 眼은커서頭 部의過半을占하고 黑色이다 腹部八節雌의末節에多少 긴 産卵管이잇다 翅는半透明、 三條의 翅脈이잇다 體長三 耗 翅의開張四耗

幼虫ㅣ乳白色 老熟하면淡紅 色이된다 圓筒狀의體節十二 로 頭部小、末節은뾰족하다 體長二、五耗 蛹은紡錘狀으로 赤褐色을 띄고흰色의白繭中 에서化蛹한다 體長二、五耗

生態

本虫은 慶南蔚山地方에近 年發生하야 梨幼果의心을 喰 害하는 害虫이다 一年二回 의 發生으로서 蛹態로서土 中에서 越年한다 第一回는 五月上旬 羽化成虫하야 梨 의花器에 産卵한다 幼虫은 核部에 喰入하고 七月中下 旬까지 喰害한다 그러므로 果는 肥大치안코 果面에凹 凸이생기고 果蒂로부터 黑 汁을 漏出한다 一果에數匹 乃至十數匹이 侵入한다 老 熟幼虫은 離果하야 土中一 二寸의 表土에서 蛹化하야 八月中旬에 羽化하는데 이 것이 第二回의 發生이다 此 期의成虫의 産卵場所와 被 害植物等은 不明이다

防除法

一、果蒂로부터 黑汁을 漏 出하는것은 被害果이면이 것을모아서 燒却한다

一、袋掛法을實行할것

梨蚜

形態

成虫ㅣ小形暗褐色으로서透 明한 翅가잇고 翅脈은 黑 色이다 觸角의 先端이 分 岐한다 그리고 잘 飛跳하 기도한다 雌는體가 굵고 雄 은 가늘며 體長은 二耗內 外다 卵ㅣ一方은 가늘고楕 圓形으로서 一端에 絲가附 着한다 乳白色이나 後에는 黃赤色으로 變한다 幼虫ㅣ扁平楕圓으로서 體 는 綠色이나 暗黑褐色의 斑紋이잇다 體長 三耗가량

生態

本虫은 幼虫時代에 梨의新 梢의果枝、果梗、嫩葉에群生加 害하는일이만코 被害果는萎 縮落下하는것이적지아니하다 水原附近에서는年一回의發生 으로成虫態로써 草叢中에서 越年한다翌春梨의新芽開綻과 함께出現하야葉裡、葉柄又는 幼芽로부터 枝梗、樹皮의間 所等을選하야이곳에産卵乃至 十數粒을産卵한다 卵期約七 日幼虫은 처음에群生하야幼 芽에口吻을揷入하고 葉液을 攝取한다 被害葉은 捲縮하기 때문에 樹枝는衰弱한다 落 果도적지아니하다 五日에 成虫 하는데 性이甚히 敏活하고 尾端으로부터 汁液을分泌하 며煤病을倂發한다 本虫은梨 園에 發生하고 六月下旬七 月上旬頃에 葉에發生하는일 만아이것은 幼虫態로서 七 月下旬八月에 離한데 이成 虫態로써 越冬하는바 南朝 鮮地方은 特히만히 發生한 다

防除法

一、果園附近의 草叢은撤棄 하고 越年成虫을 滅殺할 것

一、四五日의交、硫酸니코친 乳劑를撒布하야 卵、幼虫等 을驅殺할것

一、除虫菊加用石油乳劑四〇 倍液을 撒布할것

一、産卵의普及 葉을摘取하 야燒却할것

商品市勢

六日

品名	産地·單位	價格	價格
▲果實類			
梨(早生赤)	三貫五	[illegible]	[illegible]
同(今村秋)	三貫五	[illegible]	[illegible]
同(晩三吉)	同	[illegible]	[illegible]
蜜柑	四箱	[illegible]	[illegible]
蜜柑	大箱	[illegible]	[illegible]
國光(大邱)	三貫	[illegible]	[illegible]
同(鎭南浦)	四貫	[illegible]	[illegible]
메론	一貫	[illegible]	[illegible]
金柑	一箱	[illegible]	[illegible]
네ㅣ블	本箱	[illegible]	[illegible]
夏柑	一箱	[illegible]	[illegible]
印度棗果	四貫	[illegible]	[illegible]
▲海産物			
乾明太(元山一馱)		[illegible]	[illegible]
新(西湖津)同		[illegible]	[illegible]
同(遮湖)同		[illegible]	[illegible]
同(前津)同		[illegible]	[illegible]
生刀魚	百尾	[illegible]	[illegible]
乾大口(元山)	百尾	[illegible]	[illegible]
同(北海道)	百尾	[illegible]	[illegible]
烏賊	一梱	[illegible]	[illegible]
明太子(咸南産)松印	五貫	[illegible]	[illegible]
同	竹印	[illegible]	[illegible]
同	梅印	[illegible]	[illegible]
明太	一馱	[illegible]	[illegible]
生靑魚(浦項産)	同	[illegible]	[illegible]
乾大羽(統營産)	同	[illegible]	[illegible]
同 中羽	同	[illegible]	[illegible]
同 小羽	同	[illegible]	[illegible]
海苔(河東産)天印	四十束	[illegible]	[illegible]
同(光陽産)地印	四十束	[illegible]	[illegible]
同 雪印	四十束	[illegible]	[illegible]
同 月印	四十束	[illegible]	[illegible]
東草生靑魚	一級	[illegible]	[illegible]
咨同生靑魚	一級	[illegible]	[illegible]
▲菜蔬			
白菜	十貫	[illegible]	[illegible]
王葱	十二貫	[illegible]	[illegible]
白葱	一貫	[illegible]	[illegible]
士蓮	同	[illegible]	[illegible]
甘藷	同	[illegible]	[illegible]
馬鈴薯	同	[illegible]	[illegible]
玉葉	同	[illegible]	[illegible]
牛蒡	同	[illegible]	[illegible]
長大根	十個	[illegible]	[illegible]
▲農産加工品(京城商工會議所調査)			
麥稈眞田(單菱朝鮮産)	反	[illegible]	[illegible]
經木眞田 內地産	同	[illegible]	[illegible]
杞柳	朝鮮産一貫	[illegible]	[illegible]
柳草	朝鮮産 同	[illegible]	[illegible]
漆	朝鮮産 同	[illegible]	[illegible]
椎茸	朝鮮産 同	[illegible]	[illegible]
楮(黑皮)	一斤	[illegible]	[illegible]
楮(白皮)	同	[illegible]	[illegible]
乾蕨(內地)	十貫	[illegible]	[illegible]
乾栗	朝鮮産百斤	[illegible]	[illegible]
荏子油	同	[illegible]	[illegible]
胡麻油	一罐	[illegible]	[illegible]
蓖麻子油(內地)	同	[illegible]	[illegible]
棉實油(木浦)	同	[illegible]	[illegible]
白絞油(內地)	同	[illegible]	[illegible]
乾蓮根	朝鮮物一斗	[illegible]	[illegible]
고사리	朝鮮産百斤	[illegible]	[illegible]
干瓢	朝鮮産百斤	[illegible]	[illegible]
番椒	各地 同	[illegible]	[illegible]
同 刻	同	[illegible]	[illegible]
同 粉	同	[illegible]	[illegible]
麥粉	(京城)三斤	[illegible]	[illegible]
同 二二麗	同	[illegible]	[illegible]
同 日之出印	同	[illegible]	[illegible]
馬鈴薯澱粉	北海道三貫	[illegible]	[illegible]
澤庵漬(內地)	一樽	[illegible]	[illegible]
柿蛋(廣島)	三斗二升	[illegible]	[illegible]
木蜜	百匁	[illegible]	[illegible]
粟草스립퍼ㅣ	一枚	[illegible]	[illegible]
栗虫巢	同	[illegible]	[illegible]
千切大根	十貫	[illegible]	[illegible]
落花生油(內地)	一罐	[illegible]	[illegible]
大豆油	同	[illegible]	[illegible]
▲肥料			
石灰窒素(二月各驛着)		[illegible]	[illegible]
硫安	同	[illegible]	[illegible]
硫燐安	同	[illegible]	[illegible]
過燐酸石灰	同	[illegible]	[illegible]

品名	單位	價格	價格
▲家畜飼料			
粉末配合 産卵鷄用	二五斤	[illegible]	[illegible]
同 中雛用	同	[illegible]	[illegible]
同 成鷄用	同	[illegible]	[illegible]
三井配合飼料	同	[illegible]	[illegible]
玄米	斗	[illegible]	[illegible]
粟	同	[illegible]	[illegible]
▲農藝藥品			
酸加里	一封度	[illegible]	[illegible]
砒酸鉛	同	[illegible]	[illegible]
硫化燐安	一〇貫	[illegible]	[illegible]
過燐酸	同	[illegible]	[illegible]
石灰硫黃合劑	一罐	[illegible]	[illegible]
除虫菊	一封度	[illegible]	[illegible]
硫酸銅	一〇斤	[illegible]	[illegible]
粉末硫酸	同	[illegible]	[illegible]
生石灰	四貫	[illegible]	[illegible]
晒粉	百度	[illegible]	[illegible]
▲穀用叺			
指定價	一枚	天	地
全北	同	[illegible]	[illegible]
全南	同	[illegible]	[illegible]
慶北	同	[illegible]	[illegible]
慶南	同	[illegible]	[illegible]
黃海	同	[illegible]	[illegible]
平南	同	[illegible]	[illegible]
成南	同	[illegible]	[illegible]
江原	同	[illegible]	[illegible]
▲家畜類			
鷄卵	一貫	[illegible]	[illegible]
生鷄	同	[illegible]	[illegible]
生豚	百斤	[illegible]	[illegible]
生兎	一斤	[illegible]	[illegible]
鷄卵	十羽	[illegible]	[illegible]
蜜蜂	一斤	[illegible]	[illegible]
豚毛(原毛)	百斤	[illegible]	[illegible]
同(撰毛)	同	[illegible]	[illegible]
羽毛	一斤	[illegible]	[illegible]
鷄雛	一羽	[illegible]	[illegible]

稻熱病을防除코저 防除地域決定

忠南道防除地域七萬五千町步

【忠南支社發】 忠南道農務課에서 는 每年稻熱病의 發生으로 막대 한 被害가잇는 것을 鑑하야 今年度부터는 自體的 防除에對한 具體的計畫을 세워 徹底的으로 防除하기로하엿다고한다 防除地域은 三萬七千町步 計畫의內容은 每年稻熱病의 常 習的 發生地域을 特別防除地域 으로 指定하고 消毒薬劑등 防 除에必要한 藥劑의 購入에 잇서서는 道 로부터 補助가 잇기로되 엿다고한다 特別防除地域은 三萬八 千町步 防除면적은 三萬七千町步 라고한다

寧邊産組 評議員會

【寧邊】 寧邊産組에서는 지난 二十六日 組合에서 評議員會를 開催하고 下記의附議事項을 協議하엿다한다

◇附議事項

一、十四年度事業報告의件

二、十四年度豫算案의件

三、財産價格決定의件

四、第二回田畓購入의件

五、訴訟提起의件

淋疾治療史上不朽의大功績

全體內의淋菌病巢를擇擇的으로 徹底破壞必滅하야短日根治케하는 强烈한 殺菌 消炎 止痛 力의偉効果

全人類의熱望不已하든性病撲滅이可能化해젓다!

淋疾患者百名中九七(97%)人의全治率이

確認된新內服化學衝擊療法劑完成!

"生體內의 潛伏한淋菌을 一時에 撲滅하되 生體組織에는無害토록 無害하야만한다"는것이 淋疾界의 多年間의 理想이엇다.

그러나 淋疾의病原體인 淋菌을 發見以來로 治療界는 오늘날까지 依然하고 舊法에對하여도 何等의進步업는 實狀이더니 여기에 小量의 副作用도업시 全 體內에잇는 淋菌을 完全撲滅시키는 新化學療法이 出現하야 醫界待望의 夢想이 實現化되고 淋疾療法은 드디어 急轉直의 方向을 取케되엇다

從來의內服藥은全部가無効햇섯다

淋疾의治療를 完全케하려면 病原體인淋菌을 縱橫無盡으로 絶滅케하는 强烈無比한 殺菌力과 又排膿粘膜의 消炎作用 鎭痛收斂作用等 의 完全無欠함이 絶對로 必要하다 그러나 從來의物理的 藥物的 모든 一切의療法이 狹小 한 尿道一部에 限定되어잇는關係로 殺菌方 法에 技能을要케되고 또는 內服藥으로는 胃腸을 害하는 欠點이 잇는때문에 到底히 持續連服이 困難할뿐아니라 尿道側管深部에 侵入해잇는 慢性淋菌의 病巢破壞와 殺滅은 그만두고라도 比較的容易한 急性期의 除菌 도 不可能햇섯든것은 事實이엇다 그래서 良心的臨床醫家들은 淋疾의治療法 만은 絶對로 內服藥에依賴할것이아니고 局 所的技能的 療法으로야만 期待하는바의成果 를 엇게된다하고 淋疾의內服療法을 最近까 지 絶望視하여섯다

最短日根治하는內服藥이突然新出現

그러든中 內服에依한 强烈强力的인 淋菌 殺滅力과 排膿粘膜 消炎、鎭痛收斂等 各 粘膜에强烈한機轉作用을 發揮하고 從來의가 장困難튼 慢性淋尿中에서 頑强히 消滅해지지 안는淋絲에對하여도 破壞必滅의 効果를發揮 하야 如何한 慢性淋疾이라도 快癒完治에 이르게한다는것을 立證確認케된것이 新高 級最新化學衝擊療法劑新內服『겐고ㅣ루』이 다

臨床實驗의結果로化學療法의特効가 證明된本劑의獨創的인AB組成의藥能

淋疾治療史上空前의大發見인 新高級新化學衝擊療法劑內服겐고ㅣ루는發見初期時의 化學物質 파는 化學構造式을달리한 獨創的인AB組成劑로서 猛毒한急性期의 淋菌殺滅과尿道側管深部 에侵入해잇는 慢性淋菌의 病巢破壞와必滅作用의 二藥理를 倂有케한外에 이効果發揮가 瞬 間的으로되어잇는것이 從來의不可能튼淋菌의 撲滅을最短日에 可能케한것인바 本劑의 臨床 實驗의結果를보면 患者百人中九七人은 完全根治의 目的을達하고 남어지三人은 特異性體質 인 關係로短日根治가 不可能함이요 結局은 快癒가되것다하며 臨床醫家로서도 驚嘆한다 는報告를 밧고잇든바이다

使用法及用量

本內服『겐고ㅣ루』는一衝擊이 治療單位이 다即 一日三回를 每食後에 本劑六錠 一日十 八錠을 服用하되반드시 三日間을連續服用 한後다음의四日間은 休藥(通計七日間)하는 것이 一衝擊療法인바 一衝擊療法이면 大 體의膿液이 끄치고 排尿病이업서지며 小便 이 淸澄케되는것이通例이나 症狀또는 個 人的特異性에 따러그러치안는때에는 更히 一乃至二衝擊을하면된다 如何한頑症이라도 三乃至四衝擊이면 完全根治가된다

御注文하시는方法

本內服『겐고ㅣ루』는 朝鮮全道 各有名藥 房이면 販賣되어잇기는합니다마는 品切로 因해買入不能하신때에는 代用品은 絶對로 업사오니 本舖로直接注文해주시되 病勢를 詳細히 記入하시고 振替또는爲替或은 代 金引換便으로 注文해주시면 治療에對한最 善의方法과 攝生에對한모든것을 仔細히알 니워드리며 至急發藥하오니 本劑로 하로 바삐治療해주시고 病苦에서速히 버서나게 되시기바라오며 마지안슴니다

本化學衝擊療法劑內服겐고ㅣ루의 驚嘆할만한 臨床實驗成績의一部分 東京西巢尿器科病院長 醫學博士 西謙一郎先生 發表

第一例 牧野某(三十一才)

右患者는初感染인 急性淋疾前部尿道炎의 患者로서 排膿排尿痛이 激甚하고局部의腫脹이 부어잇다는것이 主訴이엇다 余는 內服겐고ㅣ루一衝擊分을 投藥하엿든바 一週日後에는 排膿排尿痛이 完全히업서지고 局部의 부기도빠저서普通의狀態로되엿슬뿐만아니라 尿도淸澄해지고 淋菌도發見되지안어 全治의 診斷을 내렷다

第二例 橋本某(四十五才)

右患者는 慢性淋疾患者로 多年副睾丸炎을 倂發하야睾丸의腫脹과 疼痛이 甚하다는것이 主訴이엇다 余는 內服겐고ㅣ루二衝擊分을 投藥하엿든바 約十日後에는 睾丸의 腫脹과疼痛이 完全消滅해지고 多量排出하든 淋絲도업서지고 여기에 副睾丸炎까지 倂發한慢性症을 十日間에根治식혓다는 快消息을 傳하는바이다

第三例 三上某(二十六才)

右患者는 約一個月된 急性淋疾患者로서 膀胱炎을 倂發하야排尿는 勿論이오 小便後에는 小量의 出血까지잇다는것이다 余는 內服겐고ㅣ루三衝擊分을 投藥하엿든바 約十五日 後에는 排膿出血이完全히 끄처지고 經過가良好하나 尿에淋系가 多少잇는것이 判斷되엇다 그러나 不遠間 根治되리라고 診斷하엿다

第四例 野田某(五十一才)

右患者는 膀胱炎을倂發한 急性患者로서 排膿排尿痛 이甚한데다가 한時間동안 에 數十回식 尿意感이잇 스되 小便은잘나오지안는 다는것이다 余는 內服겐 고ㅣ루三衝擊分을 投藥하 엿든바 約三週日後에는모 든 症狀이업서지고 完全 히根治가되엇다

新治淋化学衝擊療法劑

內服 겐고ㅣ루

價藥
一衝擊(五十四錠) 一圓五十錢
二衝擊(一〇八錠) 二圓八十錢
三衝擊(一六二錠) 三圓三十錢

日東製藥合名會社製品
東京市芝區通新町十三ノ一番地
總代理店 合名會社 河原商店
(振替東京三五〇一九番)

第一劇場 電光 一七五五番

三月二日晝間부터四日間 毎日二回晝一時二十二回(夜)七時始映 大衆料金階上二十錢階下十錢均一

ハリケン(颱風)
(名三지ㅣ리구ㅣ아、추丁루 主演)
世紀의 大驚異! 暴風雨를 天地가 뒤흔드는 大作天地動搖

忍術道中記
岡田敬 監督
橫山エンタツ、花菱アチャコ 主演

東日大毎ニュース
次週豫告 大帝の密使 將軍の孫

医学原理에合致된
世界的强壯劑
ネオトン
네 오 톤

三月四日부터三日間
名妓名唱百餘名出演
全朝鮮名唱競演大會
京城 朝鮮聲樂研究會員
平壤 箕城券番妓生 特別出演

平壤 金千代座

不老長壽 强精回春 更少幸藥
百補丸
京城堅志町 平和堂 一劑十円

三月一日晝부터
劇團豪華船公演
『일허든幸福』 三幕四場
李雲芳作

幸福을차기爲하야努力한結果가 不幸의함정을파는것이人生의悲劇 이다 이演劇에나오는 어린男妹 는그어떤人生悲劇의線路를따라서 참다운幸福의彼岸에到着하엿슬까? 名星總動員으로 伊鍾의名콤 비로된名劇이다

新喜劇 南宮春作 『代用品時代』 一幕
◇特別豫告◇
待望의名劇 映畵化
『사랑에속고돈에울고』
◇府民館封切!
陽曆三月十七日부터五日間

東洋劇場
電話 ③2154 ③3640 (營業部·事務部)

映畵は日活
四日より三日間
(歌謡と映畵)
情熱の歌姫 コロムビア專屬
渡谷のり子 獨唱會
舞踊界의名星 小澤征子一派
ヴァルデ·イス·オルケスタ タンゴバンド 特別出演
◇日活京都大作
銀之函出現
澤田清 主演
獨ババリア社超特作
南方特急
トルーデ·ベルナー オットー·ヴエルニッケ
ニュース
優秀·新劇場

三月四日부터六日까지
毎日晝夜二回晝一時夜間七時始映
大衆料金階上二十錢階下十錢均一
◇大毎パテーニュース
◇サンフイル社作
鬪爭密林
◇松竹京都作品
時勢は移る
監督 古野榮作 原作菊池寛
主演 中村時三郎 本郷秀雄
◇廿世紀FOX社特作
ハリウッド征服
監督 デイヴィット·バトラ
主演 『テストパイロット』のスペンサー·トレイシイ ジョンボールス バット·バタリン
次週 特別豫告 G-メン 旅路 薔花紅蓮傳 天使 地獄の天使 ロイドのエヂプト博士 天晴着陸

桃花劇場 電龍 一二二三番

松竹映畵
三日より
『映畵と實演』
天才少女 カワハラ八重子と 其の一黨實演
チンピラショウ 愛らしき少女連の踊りと寸劇
◇松竹京都超大作 古野榮作 演出
荒神山十六人衆
川浪良太郎 本郷秀雄 毛利峰子 主演
◇松竹大船特作 佐佐木啓佑 演出
向日葵娘
桑野通子、夏川大二郎、三原純、森川まさみ 主演
婦人公論所載小說の映畵化!
各社ニュース
平壤 キネマ

三月四日부터六日까지
毎日晝夜二回晝一時夜七時始映
大衆料金階上二十錢階下十錢均一
(旧正月三日[二月]日) 朝鮮名畵大會
◇京城撮影所特作品
洪吐無氏監督作品
旅路 (나그네)
監督 李圭煥氏 鈴木重吉氏
主演 王平 文藝峰 朴齊行
◇朝鮮映畵 新興キネマ社協同作品
薔花紅蓮傳
主演 文藝峰 洪[illegible]信
◇와ㅣ너ㅣ社超特作品
Gメン
監督 ウイリアム カイリイ
主演 人氣俠男兒ジエムスキヤグニ マガレットリンゼイ
次週 金曜動員 武俠一代 新妻 讀本 特別豫告!! 地獄の天使 天晴着陸 ロイドのエヂプト博士

新富座
電本五六七七

三月一日特別封切
メトロ社超大作
テスト·パイロット
クーラ·ゲーブル、マーナロイ·スペンサー·トレーシイ
東寶特作音樂喜劇
忘られぬ瞳
岸井明·御田千鶴子
各社ニュース
團成社·大陸劇

百餘萬圓豫算으로 砂防工事를續行

延勞働人員百卅萬六千餘人

慶南道新年治水事業

【慶南支社發】경남도에서는 상습적인 수해(水害)를 영원히방지하고저 도내황폐임야 오만칠백삼십삼정보(町步)에 대하야 대정십일년부터 사방(砂防)공사를 시행하얏거니와 다시그사방공사의강화를 위하야 낙동강(洛東江)유역은 십개년계획으로 그유역외는 십오개년계획으로 이외에 민영(民營)또는 재해복구기타국비에의한 사방공사를 대대적으로 시행하야오거니와 소화십사년도에는 도내 십오개군칠 [illegible]

賦役卅六萬餘名

總工事費의二割乃至一割負擔

[illegible]

安東에火災

被害千餘圓

【安東】 [illegible]

釜山에旅客沙汰

連絡船列車모두超滿員

【慶南支社發】대륙에 봄이 차저옴에 대륙에의 관문인 부산항에는 여객사태가 날만큼 [illegible]

校長劍道大會

【平壤】 [illegible]

釜山埠頭에迷兒

[illegible]

木浦紳士賭博團

各罰金刑求刑

【木浦】 [illegible]

信聖同窓會活動

謝禮金五千圓捻出과 設立者選出件을討議

【宣川】 [illegible]

尨大豫算案俎上에 江原道道會開幕

初日부터場內緊張

【春川】 제구회 강원도회는 지난사일 드디어 개회하얏다 [illegible]

神社費	[illegible]		
事務費	[illegible]		
土木費	[illegible]		
勸業費	[illegible]		
畜産費	[illegible]		
道有林費	[illegible]		
敎育費	[illegible]		
衛生費	[illegible]		
防疫費	[illegible]		
社會事業費	[illegible]		
農山漁村振興施設費	[illegible]		
中堅人物養成施設費	[illegible]		
治山事業費	[illegible]		
消防及水防設備補助	[illegible]		
邑面費補助	[illegible]		
道債費	[illegible]		
貸付金	[illegible]		
其他	[illegible]		
計	[illegible]		

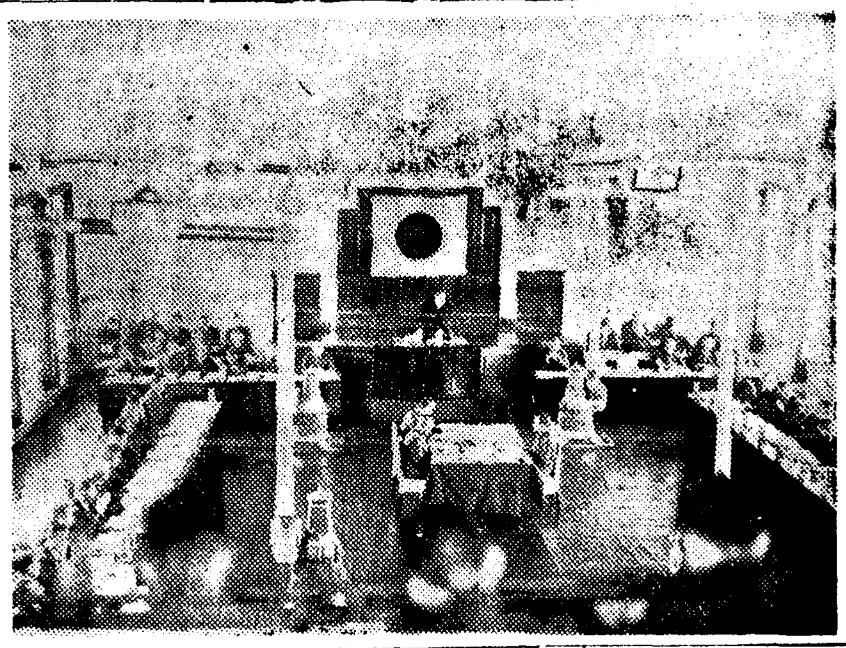

江原道會開會光景

又復强盜出現

平壤府內新里에

【平南支社發】 [illegible]

濃霧로뻐스顚覆

乘客三名重傷…咸興에珍事故

【咸南支社發】 [illegible]

選擧事務를指導

【襄陽】 [illegible]

遊覽季節압두고 金剛山施設整備

【內金剛】 [illegible]

五時間餘의停電

四日午前咸南一帶에

【咸南支社發】 [illegible]

林野稅徵收良好

【咸北支社發】 [illegible]

母校發展爲해 後援會를組織

【宣川】 [illegible]

時局座談會

襄陽署長이巡廻

【襄陽】 [illegible]

隨時明強

[illegible]

祝合格

平壤西門高女

[illegible]

公州女師 (師範科)

[illegible]

以上百六〇名

公州女師 (尋常科)

(外內地人 一三六名)

[illegible]

(外內地人四〇名)

長篇小說

林巨正

洪碧初 作 金熊超 畵 【225】

평산쌈 (六三)

황천왕동이가 산성서 도평이란 동네까지 나와서 마을로 곳장 나려가고 도평서 마산니는 동구로 꺽기어 나가다가 우아래 갈림길 지경에서 오는 사람 하나가 가는것을 보고 쪼차가서 뭇고 마산니 가는길을 물엇더니 그사람이 대답은 안코 황천왕동이의 삿갓미테 얼골을 먼구스럽게 드려다보앗다

【내얼굴에 무어 무덧소】

【이자의 차림차림은 이근처에 사시는 낭반가튼데 말소리는 듯든지 마산니길 못는걸 보든지 지근처냥반은 아닌모양이니 대체 어듸서 오시우】

【산성서 오우】

[illegible]

有名한 醫學博士 森田資孝先生推奬

머리가몹시아플때……노ー신
골치가갈러지는것가티쑤실때……노ー신
간간히변두머리를알을때……노ー신

ノーシン 노ー신

頭痛이아니라도머리가무겁고흐릿흐릿할때나
過度한讀書로睡眠이不足할때나
술을過飮하야그翌日氣分이
좃치못할때나
이노ー신한봉만잡수시면
神出奇妙하게도나슬뿐만아니라
平時에服用하셔도
머리가아주明快해집니다

이藥은全國賣藥店에잇습니다
各處漢藥局에도두고보십시오

定價 四包入 二十錢 七包入 三十錢 十三包入 五十錢 二十八包入 一圓

發賣元 名古屋市東區京町二丁目
荒川長太郞合名會社
振替名古屋七五三番

이商標에注意하시압

中國名藥 强性强 精靈藥

[illegible]

一個月分 五圓五十錢
半個月分 三圓

(前金則送料店擔當送)
滿洲安東市五番通 私書函旭橋局十五號
富興公司藥品部
振替奉天一二三四七番

珠河縣河東農村
許千李張朴
俊承東
理動百烈熙

東亞精米所
濱綏線亞布洛尼

朴尹曺張李李金鄭朴
鍾夏秉京今希起泰恩
泰峯玉七露淵洛允植

濱河縣石頭河子
新興屯農場一同

延壽縣
馬家店農場一同

祝 滿支版發刊
延壽縣中和鎭農場
稧長 金永
理事 金八
有志 姜大
〃 宋錫
〃 金道
〃 李合
昌元允培植浩

生徒募集
土木科 測量科
大田工科學院

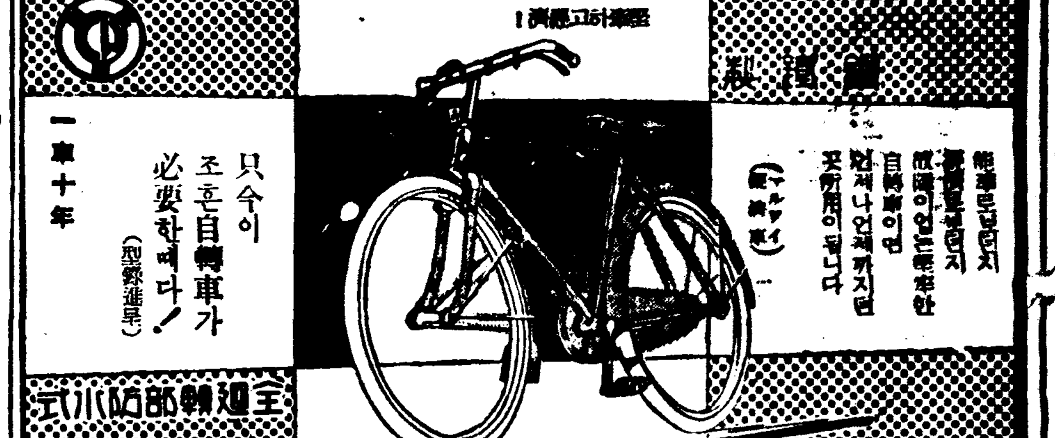

米穀配給統制法案全文 ①

今月三日夕刻 衆議院에 提出된 米穀配給統制法案의 全文은 如左하다 (但手續及罰則規定을 除外)

米穀配給統制法案要綱

第一條 米穀의 買入或은 賣渡又는 그代理 或은 媒介의 業務를 하려는者는 勅令의 定하는바에 依하야 政府의 許可를 바들것 但勅令으로써 定하는것은 不在此限

第二條 政府는 第一條의 許可를 바든者가 本法或은 本法에 基하는 命令 又는 이에 基하야 하는 處分에 違反하고 又는 公益을 害하고 或은 害할 念慮가 잇다고 認定하는 때에는 그 許可를 取消하고 又는 그 業務를 制限或은 停止할수잇슴

第三條 政府는 米穀의 買入或은 賣渡又는 그代理或은 媒介를 하는者에 對하야 米穀의 配給統制上 必要한 命令을 할수잇슴 [illegible]

第四條 米穀市場은 日本米穀株式會社가 아니면 이것을 開設할수업슴 [illegible]

第五條 米穀市場의 賣買取引은 差金의 授受에 依하야 그 決濟를 할수업슴 [illegible]

第六條 米穀市場의 賣買取引의 方法 其他賣買取引에 關하야 必要한 事項은 命令의 定하는바에 依함 [illegible]

第七條 米穀市場의 [illegible]

第八條 本法에 規定하는 것 以外에 米穀市場에 關하야 必要한 事項은 命令으로써 이를 定함 [illegible]

第九條 市場에 [illegible] 日本米穀株式會社는 [illegible]

第十條 日本米穀株式會社는 [illegible]

第十一條 [illegible]

第十二條 [illegible]

第十三條 日本米穀株式會社는 [illegible]

第十四條 日本米穀株式會社는 [illegible]

第十五條 政府는 [illegible]

第十六條 [illegible]

第十七條 日本米穀株式會社는 [illegible]

第十八條 日本米穀株式會社의 [illegible]

第十九條 政府는 日本米穀株式會社에 [illegible]

一(계속)一

絹織物値下反對코 公然히 法律違反
五日現在價格으로妥協成立
無物高의抑制難實證

絹織物一切의 價格을 一月十日現在로 引下시키려는 商工省의 新方針은 드디어 四日에 都賣價格을 約三割 引下될것이 相當히 小賣價格도 相當히 引下될것으로 보이엇스며 이에 違反하는者는 臨時措置法의 罰則이 適用되므로 五千圓以下의 罰金 一年以下의 懲役에 處하기로 되어잇던바 東日本一帶에 販路를가지고 잇는 東京織物同業組合에서는 突然 五十二日前의 價格으로 引下시킨다는것은 到底히 無理라하야 四日부터 三日間의 休業을 實施하고 一切의 取引을 停止하는 同時에 지난四日 午前十時부터 同組合本部에서 全國絹織物商大會를 開催한結果 商工省의 物品指定에 反對한다는 決議를 行하는 一方 百貨店側에서는 同日 午前十時부터 日本橋의 大同會館內의 百貨店組合本部에서 百貨店價格調整委員會를 開催하고 一月十日의 平均價格에 對하야 販賣를 繼續하엿스나 四日은 依然히 只今까지의 價格으로서 販賣하고잇다 이것은 明白히 法律違反을 行하고잇는 現狀이어서 商工省의 面目問題로되고 事態가 重大化하엿는바 當地商情報에 依하면 三月五日 現在價格으로써 指定하고 政府와民間의 妥協이 成立되어 六日부터 實施하엿다 한다

卽이것은 一月十日現在로 價格을 指定한데 對하야 公然히 法律違反을 敢行하고 無物高의 抑制難을 實證한것으로서 매우 注目되는 일이다

生絲暴騰

狂騰의 對策으로 生絲制限及蠶繭制限으로 一時는 挫折된듯한 感을주던 橫濱生絲淸算市勢의 今朝는 買氣가 意外로 沸騰되어 當限은 一千六十七圓 先限은 一千二十圓으로 奔騰되엇는데 이를 지난土曜日에 比하면 當限은 實로 四十一圓이며 先限은 十四圓高이엇다

朝鮮의米穀增産 追加豫算으로復活?
晩覺한農林省드디어決意!

長期戰에 對應하는 食糧政策再檢討의 必要는 米穀統制法案審議、移出管理法案의 議會提出及朝鮮米滿支輸出制限等에 依하야 依然關心을 끌고 特히 鮮米管理法案의 審議를 圍繞하고 貴族院方面에서는 農林省의 本年度以降의 需給推算에 對한 不滿의 意를 表明하고 또農林省이 外地米에 對하야 統制强化만 圖謀하고 [illegible] 外地米의 增産을 等閑視하려는 傾向에 對하야 注意를 喚起하는 空氣가 濃厚한것이잇서서 農林省에서도 內外地를通하는 新增産計畫樹立의 必要를 認定하고 追加豫算으로서 提出할것을 決意하엿다 總督府에 對하야도 計畫變更을 要望하여온 모양이므로 [illegible]米穀課長은 湯村農林局長의 招電으로 五日午後急遽渡東하엿는데 總督府로서는 最初三個年繼續으로 二百萬石의 增産을 計畫하고 初年度豫算八十萬圓을 要求하엿스나 大藏省의 査定으로 半減되고 名目도 米穀生産維持라는 消極的인것에 改稱을한것이라 追加豫算으로서 어느程度의 積極策이 樹立될는지 자못注目된다 한다

寸鐵

◇…外地米에 對하야서는 統制만 强化하고 增産을 等閑視하던 農林省도 장을깨일때는 왓다

◇…長期戰에 對應할 食糧政策이 議會에서 問題된것을 [illegible] 朝鮮米增産의 追加豫算으로 復活

◇…米穀增産에서 生産維持로 變更된것이 다시 增産으로 고처질모양인데 그具體案은 어떠한것인지……

◇…政府의 物價對策은 [illegible]

◇…生絲만 別物取扱한다?

◇…絹織物을 一月十日現在로 指定하고서 [illegible] 三月五日現在價格으로 妥協

◇…無物高의抑制[illegible]

織物商機構改革 配給統制企圖
四、五兩日間全朝鮮業者協議
中間業者의地位保障

全朝鮮의 織物關係의中間業者는 三百名가량이나되는데 近來의 卸賣業者로서 中間業을 兼營하는者만코 中間業者로서 小賣를兼營하는者가 만허 織物商의 機構가 자못混亂하므로 中間者로써 組織한 朝鮮絹綿布商聯合會의 機構를 擴充하야 合理化코저 四、五日間 京城호텔에서 京仁絹布商組合 朝鮮絹物商組合 釜山絹綿布商同盟 元山絹布商組合 其他朝鮮內各地絹綿布商等 五十餘名이 會同하야

一、中間業者의小賣廢止

一、卸賣業者의中間業兼營廢止

에關하야 討議한바잇섯는데 議論이百出하야 最後決定에는 至치못하고 宮林理事長의 歸京을 기다려 다시 協議決定하게되엇다한다

獨自的立場 預金利下論

各金融機關의 預金增加는 [illegible] 遊資處分難의 狀態에잇든 金融界의 當面問題로서 預金의 利下가 最近겨우 論議되고잇는데 目下는 아직具體化되기까지 [illegible] 右는內地와의 關係를考慮하고잇는것도 그一因이나 內地의現狀은 三分三厘를 [illegible] 其他의 放資條件을 考慮하면最少限度의 金利이어서 이以上의 利下는 豫想할수업는狀態에잇다 이에對하야 朝鮮은 甲種三分六厘、乙種四分一厘이라는 現行利率로甲種과 內地와의利差는 三厘이고 各種의金融情勢로보아 一二厘의利下餘地를 남기고잇다고 볼것이므로 此點에서 朝鮮의預金金利引下는 可能性이잇다 卽 此際에 朝鮮은 獨自의立場에서 利下를하라는 論도有力하다고한다

新興國策製品 展示會開催

京畿道에서는 代用品工業의振興及廢品의 更生及旣存財物의 利用價値의增進에 資하기爲하야 最近京畿道商工指導相談所主催下에 左記日割에 依하야 新興國策製品展示會를開催하기로 되엇는데 그出品物의 範圍는 如左하다

一、[illegible]

二、[illegible]

三、[illegible]代用品

四、家庭에잇서서의 廢品更生品

五、朝鮮의 輸出品

六、工藝品

七、其他參考品

▲展示會의會場及會期

仁川=仁川公會堂(自三月十四日至三月十八日)

開城=開城府青年會館(自三月二十三日至三月二十六日)

京城=朝鮮商工獎勵館(自四月一日至四月五日)

工組令에依한組合 三月中二十組合認可

昨年九月一日부터 實施된 朝鮮工業組合令에依한 組合의 設立은 그동안 總督府當局과 各業者間에 設立準備에 奔忙中이던바 最近着着 그設立을보게되어 이미 京城鐵工과京畿道煉瓦組合은 正式으로 認可되엇고 大邱鐵工、濟州人造眞珠、浦項鐵工、朝鮮條寸、朝鮮人絹織物、朝鮮人絹染色과 群山鐵工의 七個組合은 近日中에 創立總會를 맛치어 正式認可가나게되엇스며 이밧게 釜山電球 朝鮮電球 朝鮮琺瑯鐵器 朝鮮莫大小 朝鮮造船工業 朝鮮機械工業 朝鮮機械鐵工業 朝鮮고무 慶南燃絲 平壤의平安고무와 京城의京畿고무等 三月中에二十個組合이認可되리라고한다

產金買入價引上 絕對必要論擡頭
"海外水準까지올리라"

金出廻가 豫想과가티 增加되지안는 原因은 輸送力不足으로 山에서 積載되어잇는것이 一因이나 金市場와 [illegible] 產金買入價引上은 業界에서熱望되던것인데 現在金의 政府買入價格은 去年五月二日에 實行한 一瓦三圓八十五錢 一匁價格十四圓四十三錢七厘五毛로서 當時大藏省에서 發表한바에 依하면 現行買入價決定當日의 倫敦金塊市勢는 一온스百二十九志六片半이엇고 紐育의米日當替市勢는 二十九弗七仙이엇섯는데 現在倫敦金塊市勢는 百四十八志를넘고 反對로 米日은二十七弗三十一仙이다 從하야去年五月二日의 對米二十九弗十六分一로 換算한金一匁의價格은 十四圓五十二錢이던것이 今日로는對米二十七弗十六分五로 換算하면 十五圓四十四錢으로 實로九十二錢高를示하엿다 政府는買入金을海外에賣하야利益을[illegible] 年五月二日에 決定하엿슴에不拘코 現在는 [illegible] 海外市勢보다 低價로 買入하는데 [illegible] 産金出이不絶하고잇다

肥料販賣價格 取締規則發布
三月十日부터施行

事變下肥料의 需給의 圓滑及價格의 公正을 圖키爲하야 特히 必要하다고 認定하는때는 朝鮮總督은 肥料의販賣、使用、消費、移動又는 輸出入에 關하야 必要한 命令을할수잇다는 朝鮮臨時肥料配給統制令은 이미 發布되엇는데 이統制令第一條에依하야 朝鮮肥料販賣價格取締規則이 發布되엇다 이것은 朝鮮總督이 指定하는 肥料를販賣하는者는무슨名義로서하든지를不問하고 朝鮮總督又는道知事의 指定하는 販賣價格을 超過하는 對價로서 當該肥料를 販賣할수업게되엇다 그러나 不得已한事由에 依하야는 都賣에 對하야서 朝鮮總督、小賣에 對하야서는 道知事의 許可를 바든境遇에는 [illegible] 이取締規則은 六日 府令第二十五號로 公布되어 三月十日부터 施行케되엇다

市場大感

株…物色買도 이미一巡되고 [illegible]

米…[illegible]

物色買로轉換

[illegible]

四圍情勢의重壓

[illegible]

全혀待機狀態

[illegible]

後場釘着

[illegible]

仁川在米增加

[illegible]

株式 下澁 低落後에

前場下放 [illegible]

後場少戾 [illegible]

今日의市勢(大日)

[illegible]

國債材料待保合

[illegible]

期米 閑散 少弛不勢

前場少落 [illegible]

正米 閑散 釜山高外

京城不勢 [illegible]

仁川保合 [illegible]

大邱不動 [illegible]

釜山爆發 [illegible]

綿絲布續騰

[illegible]

果物類昂騰

[illegible]

木浦釘付

[illegible]

群山不變

[illegible]

海外經濟

[illegible]

銀行券

[illegible]

金利・手形交換

[illegible]

鰯油粕・麥粉

[illegible]

金銀價

[illegible]

對外爲替

[illegible]

正米

[illegible]

正租

[illegible]

雜穀

[illegible]

綿絲布

[illegible]

滿洲商況

[illegible]

株式

◆朝取短期◆ [illegible]

◆朝取主要株取組◆ [illegible]

◆東京短期◆ [illegible]

◆東京現株◆ [illegible]

◆大阪短期◆ [illegible]

◆朝取短期賣買高◆ [illegible]

◆大阪短期取組◆ [illegible]

◆大阪長期◆ [illegible]

期米

◆朝取期米◆ [illegible]

◆朝取期米取組◆ [illegible]

◆大邱期米◆ [illegible]

◆群山期米◆ [illegible]

◆木浦期米◆ [illegible]

◆大阪期米◆ [illegible]

◆東京期米◆ [illegible]

◆大阪期米取組◆ [illegible]

◆各地期米◆ [illegible]

綿糸

[illegible]

棉花

[illegible]

人絹

[illegible]

生糸

[illegible]

砂糖

[illegible]

今日財界大日

◆米◆ [illegible]

◆株◆ [illegible]

朝取期米取組內容

[illegible]

京城物價(大日)

[illegible]

吉村取引店 福 仁川

林式 期米 玉 [illegible]

益 京城 益金證券 仁川

京城 證券取引店 二田原商店

期米 東 趙俊鎬取引店 仁川海岸町三丁目 電話 長一六九一 一六九二 一六九三